広報かめま

2019 5
No.1224

新しい時代へ。

いちご市

市制70周年記念事業のあしあと
地方創生関連事業の進捗状況
人権が尊重される明るい未来を目指して
特殊詐欺対策電話機等購入費補助金スタート
特定健診・健康診査を受診しましょう！

みんなで育てた70年
市制70周年記念事業のあしあと

平成30年10月10日に市制施行から70年を迎えたことを記念し、市民の皆さんとともに事業を実施しました。

企画課企画調整係 ☎(63)2146

7月8日 「出張！なんでも鑑定団 in鹿沼」公開収録

テレビ東京の人気番組「開運なんでも鑑定団」の公開収録では、鑑定依頼人6人のお宝が鑑定されました。ときにユーモアあふれる鑑定結果に、会場が笑いの渦に包まれました。

8月8日 中学生議会 ～いちご市長に問う～

中学生が市長に疑問を投げ掛ける「中学生議会」では、23人の生徒たちによる純粋で率直な質問に、市長もいつもの議会とは違う緊張感を持って答弁しました。

10月6日・7日 鹿沼秋まつり

「鹿沼秋まつり」では、市制70周年を記念した「『屋台揃い曳き』出発式」を実施。

鹿沼の代名詞ともいえる恒例行事の開催とともに、10月10日の市制施行の日をお祝いしました。

公募委員の皆さん

原委員

紺野委員

辻井委員

各事業は、実行委員の皆さんにアイデアをいただきながら取り組んできました。各種団体推薦の委員の皆さん、そして公募委員の皆さん、ご協力ありがとうございました。

記念グッズは全種類ゲットできましたか？

10月13日
タイムカプセル開封式

15年前に市内小中学生が未来の自分に宛てて書いた手紙が入ったタイムカプセルの開封を行いました。
プロライダーで「かぬまふるさと大使」の渡辺一馬さんも出席し、自らの手紙を披露しながら現在の仕事についても熱く語りました。

2月17日
いちごのもり

いちご市かぬまの恒例行事となった「いちごのもり」では、市内外からいちごを使ったメニューやいちごのグッズを販売する店舗が大集合。テーマソング「イチゴの森のラプソディ」も初披露され、たくさん用意したいちごもあっという間に完売するほど大盛況でした。

2月24日
いちご市高校生アワード発表会・表彰式

高校生を対象にアイデアを募集し、市が優秀な提案の実現に向け取り組む「いちご市高校生アワード」には114件の提案があり、鹿沼商工高校の「魅力と出会う鹿沼～We send information～」が最優秀賞を受賞しました。

「いちご市高校生アワード」受賞作品一覧

賞	タイトル	学　校
最優秀賞 市民賞	魅力と出会う鹿沼 ～We send information～	鹿沼商工高校
優秀賞	はがきを「いちごはがき」に！！	鹿沼高校
	ベリーちゃんアイスを作ろう	
	交通の充実化を目指そう！！	
	鹿沼のフォトスポットのマップを作ろう！	
特別賞	彫刻屋台をアピールし、後継者を増やしたい！	鹿沼東高校

このほかにも、市制70周年記念と銘打ったイベントが多数行われました！

◀5月26日
～6月4日
鹿沼さつき祭り

昨年、10月10日に市制70年を迎え、市民の皆さんとともに取り組んださまざまな事業を通して、改めて鹿沼の素晴らしさを実感することができました。
これからも、先人たちが築いた伝統を大切にしながら、未来を担う若い世代のアイデアも生かし、「いちご市かぬま」の魅力を磨き上げ、市の更なる発展につなげていきたいと思います。
本事業にご協力、ご尽力いただきました全ての皆さんに感謝を申し上げます。

みんなで育てた70年
みんなで祝った70年

鹿沼市制70周年記念事業
実行委員会
会長　鹿沼市長　佐藤　信

写真／10月7日　鹿沼秋まつり
「屋台揃い曳き」出発式

地方創生関連事業の進捗状況

企画課企画調整係　☎(63)2146

人口減少が加速する中、全国各地で進められている「地方創生」の取り組み。
本市においても「ひと・まち・しごと創生　鹿沼市総合戦略」（平成27～31年度）に基づき、
国の地方創生交付金等の支援を活用しながら、さまざまな取り組みを継続的に実施しています。
今回は、平成29年度における各事業の実施状況を紹介します。

地方創生とは…
雇用の創出、移住・定住の促進、子育て支援などにより、都市への人口流出、出生率の低下による人口減少を改善する政策です。

多世代交流音楽スタジオ整備

市民の文化芸術活動を支援するため、市民文化センター併設の空き施設（休日急患診療所跡）を改修し、遮音・音響効果が優れた音楽スタジオを設置しました。

潜在ワーカー雇用対策事業

UIJターン（市外からの転入）を考えている若者や女性、就労弱者をターゲットとした雇用拡大のため、求人企業合同面接会や、高校との就職情報交換会の開催しました。また、移住体験おためしの家「いちごいち家（え）」を開設しました。

●その他の実施事業

事業名	事業の目的	平成29年度主な実績
スポーツを核とした地方創生推進事業	スポーツ（自転車）を通じた地域活性化	自転車レース「ツール・ド・とちぎ」の開催を支援
中山間地域における新規作物の導入と農林商工連携による6次産業化	・薬草「マカ」の栽培方法の確立 ・特産品による新商品開発や販売促進による産業活性化	・マカ栽培実証実験 ・「鹿沼農林商工連携・6次産業化推進協議会」を設立し、試作品の開発に着手 マカ
生活交通と観光交通の融合によるまちづくり	最適な公共交通と観光二次交通の確立	・先進事例の「研究・意見交換会」を開催 ・公共バスを活用した観光周遊モデルルートの調査
障がい児等の出生から社会参加まで切れ目ない支援体制整備	療育室と相談室の増築による、未就学児の受け入れ体制の整備	こども発達支援相談センター「あおば園」の増築による受け入れ・相談体制の強化
屋台のまち鹿沼の観光拠点整備	「まちの駅　新・鹿沼宿」と「屋台のまち中央公園」の観光拠点としてのリニューアル	・まちの駅　新・鹿沼宿…増築による販売スペースの拡充等 ・屋台のまち中央公園…展示物多言語化等
企業版ふるさと納税の活用	民間事業者からの寄附による、行政・市民・事業者が一体となった地方創生	寄附事業者：7者（計390万円） ㈱阿部商会・㈱しばた工芸・GPSSホールディングス㈱　ほか4事業所（敬称略）

※平成29年度の実績については、平成30年度中に有識者会議により効果を検討し、次年度以降の事業に反映しています。上記事業について今後とも計画通り進めてまいります。

人権が尊重される明るい未来を目指して

～第2次鹿沼市人権啓発推進総合計画（2019～28）～

人権推進課人権推進係　☎(63)8351

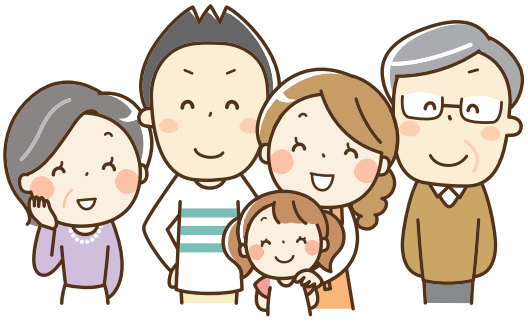

すべての人がそれぞれの幸福を追求し、人間が人間らしく生きる権利。それが「人権」です。

本市では、市民の皆さんがお互いの人権を尊重し安心して暮らすことができる未来を目指し、新しい人権課題への取り組みも盛り込んだ、これからの10年を見据えた計画を策定しました。

今回はそのあらましを紹介します。

第１章（基本的な考え方）

今なお存在するさまざまな人権問題に加え、インターネットや災害に由来するものなど新しい問題も発生しています。これら多くの問題に取り組むために本計画が策定されました。

～計画の基本理念～
すべての市民の人権が尊重される明るい社会の実現を目指します。

１人１人みんなが違う

第２章（現状と課題・施策の方向性）

女　性	女性の人権確立やDV防止などに努めます。
子ども	いじめや虐待などへの総合的な支援に努めます。
高齢者	高齢者が心身ともに健康に暮らせるような支援に努めます。
障がいのある人	障がいのある人への理解向上や、障がいのある人の社会参加の促進に努めます。
同和問題	人権教育の充実などにより差別の解消に努めます。
外国人	多様性への理解促進や、相談体制の充実に努めます。
HIV・ハンセン病	正しい知識の普及を図り差別や偏見解消に努めます。
インターネット	プライバシー保護やモラル向上の啓発に努めます。
災害に伴う問題	被災者が基本的な生活を営めるように努めます。
LGBT・犯罪被害者など	LGBTや犯罪被害者などの諸問題に対する教育・啓発の推進に努めます。

第３章（人権教育・啓発の推進）

人権教育・啓発に関わる多様な機会の提供や、人権に関わることの多い職業に従事する人に対する教育・啓発を推進します。

第４章（相談支援体制の充実）

人権上の問題が起きたときの相談体制の充実を図ります。

・市では課題ごとに相談窓口を設置します。
・関係機関との連携を強化します。

多様性のシンボル「さつき」

市の花であり、1本の木にさまざまな色や模様の花を咲かせるさつき。市では、多種多様な姿を見せるさつきを「多様性」のシンボルイメージとしています。

▲「さつきの花」のピンバッジ。世界人権宣言と市制施行から、70周年を迎えたことを記念して作成しました。

人権相談はこちらへ

●法務局の人権相談
みんなの人権110番　☎0570(003)110
子どもの人権110番　☎0120(007)110(フリーダイヤル)
女性の人権ホットライン　☎0570(070)810
受　付　平日午前8時30分～午後5時15分

●市役所の「人権なんでも相談」
人権擁護委員が相談に応じます。
※詳しくは25ページをご覧ください。

ストップ・ザ・特殊詐欺！

特殊詐欺対策電話機等購入費補助金スタート

生活課市民生活係　☎(63)2122

特殊詐欺とは？

「特殊詐欺」とは、会ったことのない不特定多数の人に対し、電話・はがきなどの通信手段を用いて関係者や公的機関の職員などに成りすまし、ATMなどに現金を相手に振り込ませる詐欺のことです。代表的なものに、「オレオレ詐欺」「架空請求詐欺」「還付金等詐欺」「融資保証金詐欺」などがあります。

新聞・テレビなどでも報道されているように、多くの高齢者が特殊詐欺の被害に遭っており、市内においても例外ではありません。不審な電話などがあったときには安易に信用せず、警察署や市民生活係にご相談ください。

近年の市内の特殊詐欺の被害状況

	平成29年		平成30年	
	件数	被害額	件数	被害額
オレオレ詐欺	7件	1,320万円	8件	960万円
架空請求詐欺	1件	150万円	4件	1,750万円
還付金等詐欺	2件	130万円	―	
融資保証金詐欺	2件	1,100万円	―	
合　計	12件	2,700万円	12件	2,710万円

特殊詐欺対策電話機が便利です

「特殊詐欺対策電話機」は、その名の通り特殊詐欺の被害を未然に防ぐための各種機能が搭載された電話機です。同様の機能を備えた機器を、使用している固定電話に取り付けることもできます。

実際に設置した人の約９割が「迷惑電話が減った」など効果を実感しており、特殊詐欺の有効な対策方法として注目されています。

特殊詐欺対策電話機の主な機能

①会話を自動で録音します。
②迷惑電話の着信を自動で拒否します。
③遠くに住んでる家族に危険を知らせるメッセージを発信します。

特殊詐欺対策電話機等購入費補助金がスタートします

特殊詐欺の魔の手は身近に潜んでいます。被害を未然に防ぐため、ぜひご活用ください。

対 象 者

市内に住所を有する、65歳以上の高齢者がいる世帯
※すでに同内容の補助を受けたことがある世帯は除く。

対象機器

「自動で会話を録音する機能」または「着信を自動で拒否する機能」を備えており、４月１日以降に購入した特殊詐欺対策電話機等（1世帯につき1台まで）

補助金額

購入費用の２分の１以内を補助（上限5,000円、100円未満の端数は切り捨て）

申　　込

５月10日㈮から、購入した機器の取扱説明書等・領収証・申請者の身分証明証・申請者の預金口座の番号が分かるもの・印鑑を持参の上、市民生活係（市役所新館２階㉒番窓口）へ。
※詳しくはお問い合わせください。

特定健診・健康診査を受診しましょう！

保険年金課保健医療係　☎(63)2246
国保係　☎(63)2166

40～74歳の人は、「特定健診」を受診しましょう。「特定健診」は、生活習慣病の予防のための健診です。健診の結果によって、「特定保健指導」の案内をします。

また、75歳以上の人は「健康診査」を受診しましょう。

国民健康保険・後期高齢者医療加入者の皆さんへ

対象者には、５月下旬に受診券を発送します。

受診期間　受診券が届いてから2020年２月29日㈯まで
自己負担　無料（自費で受診すると約１万円掛かる健診内容です）
受診方法　指定の医療機関で直接、または集団健診（要予約）で受診してください。
持参するもの　保険証、受診券
※国保の人間ドックを申し込んだ人には、特定健診の受診券を発送しません。

2020年2月29日までに75歳になる場合は…

75歳の誕生日を境に、保険証が国民健康保険から後期高齢者医療保険に変わります。このため、国保の「特定健診」受診券の有効期限は誕生日の前日までになります。75歳になってから健診を受診する場合は、後期高齢者医療の「健康診査」受診券を発行しますので、保険年金課にご連絡ください。

ただし、12月以降生まれの人は、「健康診査」受診券を２月29日までに発行できない場合がありますので、なるべく有効期限までに「特定健診」を受診してください。

４～７月生まれの人には、６月以降に「健康診査」受診券を送付します。

集団健診を受診しましょう（要予約）

と　き　受診券裏面または「健康ガイドブック」を確認してください。
申　込　保険年金課または健康課☎(63)8311に電話で予約してください。
がん検診もあわせて予約できます。（先着順）
※社会保険の被扶養者も、市で行う集団健診を受診できる場合があります。加入している社会保険に、受診券の交付時期や市の集団健診の受診が可能かどうかなどを確認してからお申し込みください。なお、自己負担額、検査項目は加入している社会保険により異なります。

ヘルスアップセミナー（特定保健指導）のご案内

40～74歳の人で、特定保健指導に該当した場合は通知を送付します。より健康的な生活を送るために、専門のチームが個人に合わせた健康づくりを支援します。ぜひご参加ください。

市民のひろば

鹿沼市認定

鹿沼の名匠

vol.21

「ものづくりのまち鹿沼」を熟練の技で牽引する“鹿沼の名匠”。
鹿沼の産業や文化の振興を担うその技と心意気を紹介します。

表装

有限会社　髙久表装店

髙久　裕司（ゆうじ）さん（石橋町）

プロフィル

昭和46年、石橋町生まれ。
大学卒業後、一度は一般企業に就職し、25歳のときに実家を継ぐことを決意。
平成14年に１級表装（表具作業）技能士、19年には１級表装（壁装作業）技能士を取得。現在では、父・幸太郎さんとともに、数々の表具の修復を手掛ける。

江戸時代から6代続く老舗「髙久表装店」。今回認定を受けた髙久裕司さんと、その父・幸太郎さん、親子2代で経営しています。主な業務は、表具（掛け軸、屏風、額、巻物等）の製作・修復や、襖、障子の張替えなどで、特に表具の修復の依頼を受けることが多いそうです。中でも、修復作業は県内でも請け負う店が少なく、県内外から依頼があるといいます。

布や紙を貼り合わせて、掛け軸や屏風、襖などを製作する表装は、経典や仏画を保護するために中国から伝来した技術です。長い年月の経過によって傷んだ絵や

ぶんげい

名前（ふりがな）・住所を明記し、はがき・メールでご応募ください。
締切は毎月20日（到着分）です。
〒322-8601 今宮町1688-1
メール koho@city.kanuma.lg.jp
広報広聴係（応募部門を明記）

市民俳壇

布川　武男選

蕗（ふき）の薹（とう）一ひら浮かし今朝の膳　戸張町　柿沼しげ子
春蘭に笑み零（こぼ）れたる夕ごころ　榆木町　上野佐喜子
幼な児（ご）の歓びの声桜咲く　中田町　髙内シヅエ
豆まきの叫びし鬼に泣きだす児（こ）　坂田山三丁目　角田　敏枝
骨董市（こっとういち）店主うとうと山笑う　上野町　神山　忠夫
産土（うぶすな）の階二段落椿（おちつばき）　引田　斎藤　良明
釣り人の大河に一人春浅し　西茂呂三丁目　北方　清
木（こ）の芽晴（ばれ）けやき坂行く親子連れ　万町　海原ゆう子

市民歌壇

小林　夏江選

氏神の神木揺らし境内（けいだい）に杉葉を散らす春一番は　日吉町　小川　豊治
母となりし娘の顔に癒（いや）されて六十路（むそじ）の苦労すべて消えゆく　古賀志町　渡辺　雪子
杖なくも一歩一歩を踏みしめて歩けることのただに嬉しき　西沢町　竹沢　敏子

①今回は緑色と茶色の裏打ちした布を使用。②大きさを測り、丸包丁で布をカットします。③④幅に気を付けてのりを付け、丁寧に布を切りつぎします。⑤へらで押しつけしっかりと固定します。

書を丹念に修復し、再び命を吹き込む表具師には、確かな職人技が要求されます。

修 復作業は、布や紙の表装部分から作品を剥がすことから始まります。表具用のクリーナーを用いて染みやカビを取り除き、虫喰いなどで穴が開いた部分には、裏側から和紙を少し大きめに切ってあてはめ、また、和紙を幾重にも張り合わせて乾かします。1点でも、最短でも1カ月、長ければ半年もかかる緻密な作業です。

裕 司さんが、父・幸太郎さんと同じ表具師の道を選んだのは25歳のとき。大学卒業後、一度は一般企業に就職しましたが、以前に増して忙しくなっていた店の様子を見て、実家の仕事を手伝うことを決意しました。「早く一通りの仕事ができるようになりたい」という思いで、幸太郎さんを参考に、見よう見まねで技術を習得していったといいます。親子で仕事をしていることで、時には対立することもあるそうですが、裕司さんは「父のことはとても尊敬しています」と話します。今回、幸太郎さんに続く形で認定を受けた裕司さん。磨き上げられた匠の技は、脈々と受け継がれています。

市民川柳

白石　洋　選

手を取りて昭和平成生きて来し妻に褒美の家電を選ぶ　下武子町　広田　順一

温き陽に顔を出したる蕗の薹一個見つけて周り見回す　西沢町　安達　和子

早春の川冷たきを軽鴨の親子の五羽は岸辺を目ざす　御成橋町一丁目　秋澤　和子

友からの節分草は清らかに一輪の花今朝開きたり　万町　中又　令子

振る舞いの料理が並ぶあんば様五段雛子に春を乗せ来る　板荷　鹿野富美子

困ったな貿易戦争米と中　戸張町　福田　進亮

米朝は衣の下が見え隠れ　上野町　高橋　正光

駐車場他県でイチゴPR　上永野　黒田　智子

歳訊かれサバ読みするかマジ悩む　晃望台　さとう百夏

額の裏へそくりありも届かぬ手　千渡　手塚　イチ

平成に追伸出した回想記　上殿町　小暮　靖子

整形科内科眼科で今日は歯科　西茂呂　円山ミツ子

新元号親子二代の二重奏　御成橋町一丁目　長谷川侃子

我が家のアイドル募集

締切は、1歳の誕生日です。お子さんの名前（ふりがな）・性別・誕生日・住所・電話番号・保護者氏名を書いた「メモ書き」と写真（裏面に名前明記）を、郵送、メール（5MB以内）、または直接広報広聴係（市役所本館3階）へお持ちください。

※写真は頭からあごまでが写り、顔の周りに余裕があるものを用意してください。

〒322-8601　今宮町1688-1
広報広聴係「我が家のアイドル係」
メール　koho@city.kanuma.lg.jp

右のQRコードからもアクセス可能

我が家のアイドル

1歳を迎えたお子さんを紹介します。
※1月1日～1月30日生掲載

北赤塚町
楡木　千晴ちゃん
(H30.1.1生)

縦山町
黒川　裕貴くん
(H30.1.2生)

武子
黒川　蒼介くん
(H30.1.4生)

千渡
山中　詩月くん
(H30.1.8生)

深津
今井　彩綾ちゃん
(H30.1.9生)

緑町1丁目
神山　善之丞くん
(H30.1.12生)

貝島町
安西　忠章くん
(H30.1.13生)

上石川
小川　将生くん
(H30.1.14生)

上石川
橋本　彩央依ちゃん
(H30.1.14生)

千渡
青柳　音花ちゃん
(H30.1.15生)

縦山町
金子　絢ちゃん
(H30.1.16生)

旭が丘
鈴木　総悟くん
(H30.1.16生)

松原1丁目
伊東　圭くん
(H30.1.17生)

口粟野
岡　里衣紗ちゃん
(H30.1.17生)

村井町
金子　希紘ちゃん
(H30.1.17生)

花岡町
野瀬田　彩人くん
(H30.1.17生)

下武子町
鈴木　咲優ちゃん
(H30.1.19生)

仁神堂町
太田　芽依ちゃん
(H30.1.21生)

上石川
石川　琴望ちゃん
(H30.1.22生)

高谷
松崎　杏由葉ちゃん
(H30.1.24生)

上殿町
山野　藍ちゃん
(H30.1.25生)

楡木町
田中　沙奈ちゃん
(H30.1.30生)

100歳万歳！ おめでとうございます。

仁神堂町
若井　こはるさん
(T8.3.19生)

上殿町
益子　タツさん
(T8.3.16生)

縦山町
齊藤　信さん
(T8.3.13生)

かぬまフラッシュ
KANUMA★FLASH

学び舎に別れの挨拶を
― 久我小学校閉校式 ―

3月24日、市立久我小学校で閉校式が行われ、145年の歴史に幕を閉じました。

式典には、地域の人々や児童など約350人が参加し、慣れ親しんだ学び舎との別れを惜しみました。校旗返還では、6年生の山登さんと湯澤さんが児童を代表して、大橋校長に校旗を手渡しました。

同校は、市立加園小学校と統合され、在校生の児童は4月から新たな学校生活がスタートします。旧久我小学校舎や体育館は、新たな活用を図るため、民間等から意見やアイデアを募集します。

そばを食べて天狗もひと休み
― 板荷のアンバ様 ―
（大杉神社）

3月2日・3日の2日間、板荷地区内で市の無形民俗文化財に指定されている伝統行事「板荷のアンバ様」が行われました。

伝統衣装をまとった天狗や獅子が地区内の各家庭を回り悪魔払いと春の事触（ことぶ）れを行うこの行事。3日には「アンバ様ふれあいウォーク」が開催され、会場となった板荷4区の厳島神社ではアンバ様一行やイベント参加者などに「板荷畑いつくし美会」や「鹿泉会」など地元団体から板荷そばが振る舞われ、多くの来場者が温かいそばに舌鼓を打ちました。

梅を眺めてまったりと
― 梅まつり ―
（市花木センター）

3月9日～31日まで、市花木センターで「梅まつり」が開催されました。同センター西側の小高い丘一面に広がる梅林には、230本もの白やピンクの梅の花が咲き誇り、市内外から訪れた人々の目を楽しませていました。

晴れた日には、遠く日光連山を望むことができる絶景スポットなっており、カメラを構え盛んにシャッターを切る人の姿も多くみられました。矢板市から訪れたご夫婦は、「鹿沼市に梅の名所があるとは思ってもみなかった。景色も最高で来て本当によかった」と笑顔で話してくれました。

かぬまフラッシュ
KANUMA★FLASH

春を呼ぶ演舞
― YOSAKOIかぬまフェスティバル ―
（YOSAKOIかぬまフェスティバル2019実行委員会）

3月24日、「YOSAKOIかぬまフェスティバル2019」が、中央小学校とまちの駅　新・鹿沼宿を会場にして開催されました。

16回目となる今回は、市内のYOSAKOIソーランチーム「勢や」をはじめ、県内外から42団体が参加。晴れ渡った空の下、色とりどりの衣装を身にまとった踊り手たちや、大きな旗を振る旗士たちが息の合った演舞を披露しました。

また、当日は「スタンプラリー」や「お楽しみ抽選会」、「グルメ村」などのイベントも行われ、子どもからお年寄りまで多くの人でにぎわいました。

木のぬくもりがお出迎え
― 県産材を活用した組子柄の塀 ―

県立宇都宮工業高校建築デザイン科の生徒が制作した、県産スギ材と鹿沼市の伝統工芸である組子の技法を活用した塀が県立鹿沼高校正門の両脇に設置され、3月28日にお披露目されました。

今回の取り組みは、昨年12月、同校のブロック塀の一部に県産材を活用するため、県が宇都宮工業高校にデザイン制作を提案し、その後、市内の木工業者の協力を得て実現しました。

鹿沼高校の校章と麻の葉がデザインされた組子の塀は耐震性にも優れ、建具等の装飾としてのイメージが強かった組子の新たな可能性を感じることができます。

左から　飯野あかり（3年）、磯　友香莉（ゆかり）（3年）、立花　胡桃（くるみ）（3年）、大金（おおがね）　知佳（ちか）（2年）、穂積（ほづみ）　和花（のどか）（2年）、島田　拓実（3年）

研修第1期生の門出
― いちご新規就農者研修修了式 ―

3月30日、市農業公社で「いちご新規就農者研修修了式」が開催されました。

市では、平成29年度より、いちごの新規就農希望者を対象とした研修制度を開始。いちごの栽培から出荷までを学ぶことができます。

2年間の研修期間を終え、今回、1期生3人が晴れて修了式を迎えました。式では、3人がそれぞれ決意表明の言葉を述べる場面もあり、「いちご市」を支えるいちご生産者として今後の活躍が期待されます。

みんなの健康

集団がん検診・特定健診・肝炎ウイルス検診・骨粗しょう症検診・風しん抗体検査

受診方法・申込　　健康課健康増進係　☎(63)8311

検診・健診は、予約制です。定員になり次第締め切りますので、早めに健康増進係へお申し込みください。申込者には検診日の１週間程度前に問診票などを送付します。

特定健診の受診には、加入している健康保険の保険者から交付された受診券と保険証が必要です。

※「がん検診」は自覚症状のない人が対象です。症状がある人は病院で診療を受けてください。またがん治療中・経過観察中の人は、がん検診の受診について主治医に相談してください。

自己負担金

特定健診 …… 加入中の健康保険組合が指定した額
胃・大腸がん検診 …… 無　料
(胃がん検診は、当日の体調によっては受診不可)
肺がん検診(レントゲン:X線レントゲン撮影) …… 無　料
〃　(CT:ヘリカルCT) …… 5,000円
前立腺がん・子宮頸がん検診 …… 各500円
乳がん検診(40歳以上)…1,000円(マンモグラフィ+超音波)
〃　(30歳代)…… 500円(超音波検査のみ)
肝炎ウイルス検診 …… 無　料
骨粗しょう症検診
※1(40・45・50・52・55・60・65・70歳の女性) … 500円
風しん抗体検査(問診票の事前送付なし)
※2(40～57歳の男性) …… 無料・クーポン券必要

と　き	ところ	受付時間	50歳以上	40歳以上					30歳以上	20歳以上	※1	※2	検診機関
			毎年1回	生涯1回	毎年１回				２年に１回				
			前立腺がん	肝炎ウイルス	特定健診	胃がん	肺がん	大腸がん	乳がん	子宮頸がん	骨粗	風しん抗体	
5月19日(日)	市民情報センター	午前８時～11時	○	○		○	締切	○	○	○	○		栃木県保健衛生事業団
22日(水)	東大芦コミュニティセンター		○	○		○	レントゲン	○	○	○			宇都宮健康クリニック
31日(金)	板荷コミュニティセンター		○	○		○	レントゲン	○	○	○			
6月2日(日)	市民情報センター		○	○	○	○	ＣＴ	○	○	○		○	
6日(木)	加蘇コミュニティセンター		○	○		○	レントゲン	○	○	○			
9日(日)	粟野コミュニティセンター		○	○	○	○	レントゲン	○	○	○		○	栃木県保健衛生事業団

休日・祝日の外科の初期救急医療機関について

健康課健康増進係　☎(63)8311

休日や祝日のけがは、外科診療救急医療機関（外科在宅当番医）が診察を受け付けます。また、今年度から休日の外科の初期救急（軽い外科）医療機関に、休日夜間急患診療所が加わりました。診療所の診察受け付け時間は、他の医療機関と異なりますのでご注意ください。なお、受診の際は、当番医療機関を確認し、事前に電話連絡してから受診してください。また、緊急・重症の場合は、迷わず119番を利用してください。

4月30日(火・休)～5月2日(木・休)の医療機関の診察受け付けについて

広報かぬま４月号12・13ページに掲載した、４月30日(火・休)～５月２日(木・休)に受診可能な医療機関について、以下のとおり追加となります。なお、日程は変更になる場合があります。診療時間等は、事前に各医療機関へお問い合わせください。（AMは午前のみ）

医療機関名	問い合わせ	4月	5月	
		30日(火・休)	1日(水・祝)	2日(木・休)
さつきクリニック	☎(76)3313		○	
山口内科医院	☎(63)3030		AM	AM

5月の休日・夜間救急医療

持ち物　①健康保険証　②おくすり手帳
③子どもの場合は、こども医療費受給資格者証等

休日・夜間急患診療所　貝島町5027-5 ☎(65)2101

順番待ち状況の検索や、順番予約(内科・小児科の日・祝日　昼間のみ)ができます。　http://paa.jp/clinic/244801/

昼間	内科・小児科・歯科	夜間	内科・小児科
	日曜日・祝日等 午前10時～正午 (受付は午前11時30分まで) 午後1時～5時 (受付は午後4時30分まで)		日曜日・祝日等および 平日（月・水・金曜日） 午後7時～10時 (受付は午後9時30分まで)

在宅当番医

外科(昼間)午前9時～午後5時(※)			
1日(水・祝)	小池医院	☎(60)1300
2日(木・休)	御殿山病院	☎(64)2131
3日(金・祝)	西方病院	☎0282(92)2323
4日(土・祝)	上都賀総合病院	☎(64)2161
5日(日・祝)	上都賀総合病院	☎(64)2161
6日(月・休)	休日夜間急患診療所	☎(65)2101
12日(日)	御殿山病院	☎(64)2131
19日(日)	荒木医院	☎(64)2775
26日(日)	西方病院	☎0282(92)2323

※6日のみ午前10時～午後5時(正午～午後1時は休診)
上記以外は、消防本部☎(63)1141へ。

救急電話相談
子ども☎#8000(月～土は午後6時～翌朝8時、日・祝は24時間受付)
大人☎#7111(月～金は午後6時～10時、土・日・祝は午後4時～10時)

マタニティ歯科教室

健康課母子健康係　☎(63)2819

子育てが始まる前に口腔の健康を見直してみましょう。歯科健診が受けられます。

と　き　5月29日㈬午後1時30分～3時30分
ところ　市民情報センター2階
対　象　妊婦とその家族　　**持ち物**　母子健康手帳
申　込　前日までに、母子健康係へ電話で。

5歳児健診（いち5（ご）健診）

健康課母子健康係　☎(63)2819

心理相談員と保健師が幼稚園･保育園･認定こども園を巡回し、集団場面での発達状況や適応状況を確認し、保護者や保育士にアドバイスを行います。

対　象　市内在住の年度内に5歳になる幼児
※対象者には問診票を送ります。

骨髄移植ドナー支援事業

健康課健康増進係　☎(63)8311

骨髄・末梢血幹細胞移植の実現やドナー登録者の増加を推進するため、ドナーとドナーを雇用する事業所への助成金の交付を行っています。

助成対象　次の①②をいずれも満たす人と、その人を雇用する事業所
①日本骨髄バンクのドナー登録により、骨髄等の提供を完了した人
②市内在住者で市税の滞納がない人
交付額　**・ドナー**　骨髄等の提供のための通院・入院の日数(上限7日)×2万円
・事業所　上記の日数×1万円
申請方法　骨髄提供完了から60日以内に、申請書を記入の上、日本骨髄バンク発行の証明書等を添えて健康増進係(市役所本館1階⑫番窓口)へ。
※申請書は市ホームページにあります。

5月31日㈮は「世界禁煙デー」
5月31日㈮～6月6日㈭は「禁煙週間」

健康課健康増進係　☎(63)8311

たばこの煙には、数多くの有害物質が含まれており、喫煙は、がん・心臓病・脳血管疾患・呼吸器疾患・歯周病などの発症や、低体重児の出生、流・早産を引き起こすと考えられています。また、喫煙者だけではなく、煙を吸ってしまう周囲の人々にも健康被害を及ぼします。

この機会に、喫煙による健康被害や、未成年者の喫煙防止、受動喫煙の防止について考えてみましょう。

チャレンジ15（いちご）健康マイレージ

健康課健康増進係　☎(63)8311
〒322-8601　今宮町1688-1

「チャレンジ15健康マイレージ」は、健康診断・がん検診の受診や、生活習慣改善のための日々の取り組みによって、ポイントを貯めることができる制度です。健康診断の受診に加え、15ポイント貯めると、景品への応募ができます。ぜひご参加ください。

実施期間　2020年2月29日㈯まで
対　象　平成12年4月1日以前生まれの市民
参加方法　応募用紙に記載されているチャレンジ内容を実施し、結果等を記入の上、健康課（市役所本館⑫番窓口）へ郵送または直接提出。
※応募用紙は健康課または市ホームページにあります。
応募期限　2020年3月6日㈮（消印有効）まで

離乳食教室

健康課母子健康係　☎(63)2819

7・8カ月の乳児を対象に離乳食教室を開催します。

と　き　5月22日㈬午後1時30分～3時30分
※身長体重を測ります。15分前にお越しください。
ところ　市民情報センター3階　学習室4
内　容　離乳食の講話・調理と試食
対　象　平成30年9・10月生まれの乳児と保護者
持ち物　母子健康手帳・生活の記録票・エプロン・三角巾･おぶいひも･子どものスプーンと食事用エプロン
申　込　母子健康係へ電話で。

歯と口のいきいき健診

健康課市民健康係　☎(63)8312

「いつまでも自分の歯と口で、おいしく食事をしたい、楽しく会話をしたい…」誰もが願うことです。願いをかなえるための秘訣をお伝えします。

	と　き	ところ	定員
①	6月20日㈭ 受付 午後0時30分～45分、午後1時45分～2時	休日急患歯科診療所（貝島町）	40人
②	7月8日㈪ 受付 午前8時～11時	市民情報センター	50人

対　象　①40～74歳、②40～74歳の女性限定
①②共通事項
内　容　歯と口の健診、個別相談　等
参加料　無料　　**申　込**　市民健康係へ電話で。

慢性腎臓病予防教室

健康課市民健康係　☎(63)8312

慢性腎臓病は、自覚症状に乏しく、静かに進行して合併症を発症する怖い病気です。

「腎臓病にならない・悪化させない」ために、病気を正しく知り、生活習慣を振り返ることから始めましょう。

内　容

①腎臓病専門医の講話
「腎臓の働きと慢性腎臓病予防」
②保健師・栄養士の講話
「生活習慣改善で腎臓を守れ」
③健康運動実践指導者の実践
「楽しく運動して慢性腎臓病予防」
※無料で、尿中塩分量測定を２回実施します。

日　程

	前期コース	後期コース	時　間
①	６月18日㈫	11月22日㈮	午後２時30分～４時30分
②	７月31日㈬	12月18日㈬	午後１時30分～３時
③	８月29日㈭	2020年1月30日㈭	

ところ　市民情報センター２階
対　象　１コース３回通して参加できる人（特に、特定健診を受診し、腎機能の値が低下している人や教室の内容に興味、関心のある人）
定　員　50人　　**申　込**　市民健康係へ電話で。

「平成31年度健康ガイドブック」お詫びと訂正

４月号と併せて配布した「平成31年度健康ガイドブック」の内容に誤りがありました。以下のとおりお詫びして訂正します。

①９ページの「こどもの予防接種市内委託医療機関一覧」
けやき坂クリニック、山口内科医院では、幼児インフルエンザ予防接種が受けられません。

② 16ページの「医療機関一覧」（中央地区）
・小川こどもクリニック
…大人の風しんの予防接種が受けられません。
・大谷医院
…大人の風しんの予防接種が受けられます。
・けやき坂クリニック
…高齢者肺炎球菌の予防接種が受けられます。

10年に1度の機会です 歯周病検診を受けましょう

健康課健康増進係　☎(63)8311

と　き　５月１日㈬･祝～2020年２月29日㈯（休診日を除く）
対　象　今年度40・50・60・70歳になる人
※対象者には受診券はがきを送付します。
※総入れ歯の人はご遠慮ください。
内　容　問診、歯周組織検査
持ち物　受診券（治療が必要な場合は保険証）
料　金　無料（治療が必要な場合は有料）
受診方法　検診が受診可能な市内の歯科医院（受診券参照）に直接電話予約し、受診してください。

平成31年度高齢者肺炎球菌ワクチン

健康課健康増進係　☎(63)8311

実施期間　2020年３月31日㈫まで
実施場所　市内医療機関
※施設や市外医療機関で接種する場合はお問い合わせください。
対　象　次の①②③のいずれかを満たす人
①今年度65・70・75・80・85・90・95・100歳になる人

65歳	昭和29年４月2日生～30年４月1日生
70歳	昭和24年４月2日生～25年４月1日生
75歳	昭和19年４月2日生～20年４月1日生
80歳	昭和14年４月2日生～15年４月1日生
85歳	昭和　9年４月2日生～10年４月1日生
90歳	昭和　4年４月2日生～　5年４月1日生
95歳	大正13年４月2日生～14年４月1日生
100歳	大正　8年４月2日生～　9年４月1日生

②平成31年３月31日に100歳以上の人
③接種日に60歳以上65歳未満で、心臓や腎臓、呼吸器の機能、免疫機能に障害がある人（障害者手帳１級該当者）
※対象者には受診券はがき（薄黄色）を４月上旬に送付しました。過去に高齢者肺炎球菌ワクチン（ニューモバックス）を接種済みの場合は対象外です。接種履歴等を確認して接種してください。
助成額　3,500円（生涯１度）
※生活保護受給者は、「休日夜間等緊急用の医療費受給資格証」の提示により無料になります。
持ち物　受診券はがき（薄黄色）
申　込　医療機関に直接予約してください。

「チャレンジ15（いちご）健康マイレージ」対象事業の目印です。詳しくは、市ホームページや健康課で入手できる応募用紙をご覧ください。

ウィークエンド体験

生涯学習課生涯学習係　☎(63)3498

①石窯で本格ピザを作ろう
と　き　5月25日㈯午前9時30分～11時30分
ところ　屋台のまち中央公園
対　象　市内小学生　　**定　員**　15人
参加料　600円
申　込　5月7日㈫午前8時30分から電話で。

②クッキーを作ろう
と　き　6月8日㈯午前9時30分～11時30分
ところ　市民情報センター3階　食生活情報室
対　象　市内小学生　　**定　員**　16人
参加料　400円
申　込　5月21日㈫午前8時30分から電話で。

①②**共通事項**　**持ち物**　エプロン、頭おおい、ハンドタオル、飲み物、筆記用具

親子体験学習“体力編”「かけっこ講座」

生涯学習課生涯学習係　☎(63)3498

と　き　6月2日㈰午前10時～正午
ところ　旧粟野高校（口粟野1730）
※雨天時は同校体育館
対　象　市内小学生とその保護者
定　員　30組　　**参加料**　無料
持ち物　動きやすい服装、運動靴、タオル、飲み物、レジャーシート、体育館シューズ（雨天時）
申　込　5月15日㈬午前8時30分から電話で。
※1回の申し込みにつき1家族のみ受け付けます。

わくわく親子でピザ作ろう！

市レクリエーション協会(佐藤)　☎090(7187)5826・FAX(77)2286

ピザを作ったり、野原で遊んだりしませんか。

と　き　5月26日㈰午前9時30分～午後1時30分
ところ　自然体験交流センター
対　象　市内在住の親子　**持ち物**　エプロン、タオル
定　員　20組約50人（先着順）
参加料　1人500円
申　込　5月18日㈯までに氏名・住所・電話番号を明記の上、FAXで協会へ。

お知らせ
INFORMATION

鹿沼市の人口　平成31年4月1日現在
■**人口**　95,863人（－204人）
（男）47,356人（－102人）
（女）48,507人（－102人）
■**世帯**　36,096世帯（＋72世帯）
※かっこ内は前月比です。

図書館東分館 つどいのひろばの実施日が増えました

図書館東分館　☎(63)4646

「つどいのひろば」は、未就園児とその保護者が遊び場として多目的室を利用できるものです。室内では遊具で遊べるほか、工作教室などのイベントも開催しています。

4月より、実施日に火曜日が追加され、毎週火～金曜日実施となりました。ぜひご利用ください。

実施日　毎週火～金曜日　午前9時～正午
ところ　図書館東分館　多目的室
対　象　未就園児とその保護者　　**利用料**　無料

ほんのす　おはなし会

図書館東分館　☎(63)4646

と　き　5月4日・18日・25日　土曜日
各日午前10時30分～11時
ところ　図書館東分館　おはなし室
内　容　絵本「どろぼうがっこうだいうんどうかい」、大型絵本「おべんとくん」、大型絵本「ふしぎなカサやさん」
担　当　らっこくらぶ、鹿沼民話の会、朗読グループいずみ
入場料　無料

財源確保のために広告を掲載しています。

千葉省三記念館おはなし会

文化課文化振興係　☎(65)6741

と　き　5月19日㈰午前11時～
ところ　千葉省三記念館　学習室
内　容　影絵「ションベン稲荷」、紙芝居「藤五の渡し」　他
担　当　楡木小KLV、南押原小KLV　**入場料**　無料

早期教育相談

早期教育相談室ぽっぽ(県立栃木特別支援学校内)　☎0282(24)7575

就学前の児童とその保護者を対象に、教育相談を実施しています。「言葉の遅れがある」「行動が気になる」など、お子さんの発達や養育等で心配なことがあるときは気軽にご相談ください。

相談日　月～金曜日（祝日を除く）
午前９時～午後４時30分
ところ　県立栃木特別支援学校
(栃木市皆川城内町1053)
申　込　早期教育相談室ぽっぽへ電話で。

「鹿沼市民美術展」作品募集

市民文化センター　☎(65)5581

出品資格　市内在住・在学・在勤者
出品規定　１人１点。日本画・洋画は10号～100号、版画は８号～100号、立体作品は会場へ搬入・展示ができるもの。
※額装の付いた作品は、作品の重さに耐えられる紐を額の上端から４分の１の位置に取り付けてください。
出品料　1,000円（高校生以下は無料）
表　彰　優秀作品には賞状と副賞（賞金）を贈呈。
応募方法　搬入日に、作品、申込書、出品料、図録用の鮮明なカラー写真１枚（サービス判程度、裏面に題名・氏名・作品の上下左右を明記）を会場へ直接持参してください。
会　場　市民文化センター　多目的ギャラリー
搬　入　６月16日㈰午前９時30分～午後５時、17日㈪午前９時30分～正午
搬　出　７月28日㈰午後４時～５時

赤ちゃん＆サポーターを募集 ～いちご未来ふれ愛プロジェクト～

鹿沼ファミリー劇場(事業専用)　☎090(4600)1515
子育て支援課こども支援係　☎(63)2160

赤ちゃんと触れ合うことで、小中学生に命の尊さや親の気持ちなどを学んでもらうための事業です。子育て中の保護者同士で交流もできます。

実施日程（予定）

と　き	ところ
6月	北中、粟野中、北押原中、南押原中
7月	板荷中、上南摩小
9月	北犬飼中
10月	南摩中、西中、津田小、清洲第一小、西小
11月	加蘇中、清洲第二小

※変更になる場合があります。詳細は事業専用ホームページへ。
http://www.ichigo-mirai.com/

募集内容
①平成30年４月以降に生まれた乳幼児とその保護者
②乳幼児と保護者をサポートするボランティアスタッフ
申　込　事業専用ホームページの申込フォームから申し込むか、電話でご連絡ください。

放課後子ども教室

生涯学習課生涯学習係　☎(63)3498

放課後や週末等に子どもたちが安心して学び、遊べる場として、子どもの健全育成を支援する「放課後子ども教室」を実施しています。

活動内容　文化活動、スポーツ、昔遊び　等
対　象　市内小学生　**参加料**　保険料や材料費等
※詳しくは事前にお問い合わせください。

教室名	場　所
学びステーション鹿沼	千渡自治会館
スマイルルーム	北犬飼中学校
ワクワクおもしろ教室	文化活動交流館
北光クラブ	北小学校
池ノ森小放課後スクール	池ノ森小学校
hohoemiクラブ	仁神堂町344-1
永野小学校放課後スクール	永野小学校

財源確保のために広告を掲載しています。

市営住宅の入居者募集

共同事業体公営住宅管理センター鹿沼　☎(74)5700

入居資格

①親族、または婚約者があり、住宅に困っている人。（1LDK、2DK、みなみ町・坂田山市営住宅は単身入居が可能な場合あり）

②市税に滞納がなく、**平成29年中の収入**が基準額以内の人。なお、義務教育終了前の子どもがいる世帯などは収入基準が緩和されます。

申　込　5月7日㈫～10日㈮までに、申込書に必要書類を添えて宇賀神内科・外科東側の公営住宅管理センター鹿沼（久保町1283-12）へ。

抽選会　**と　き**　5月14日㈫午前10時～
ところ　市民情報センター5階 マルチメディアホール

募集戸数　9戸（入居開始は6月1日の予定です）

一般市営住宅				
住宅名	建設年度	募集階	間取り	家賃（円）
睦　町	昭和60年	2階	3DK	22,500～44,100円
日吉町南	平成6年	2階		23,000～45,200円
東　町	平成4年	2階		21,400～42,100円
緑町東	平成9年	4階	2DK	21,600～42,400円
緑町西	平成9年	2階	3DK	24,800～48,700円
西茂呂	平成2年	1階		22,000～43,200円
粟野下町	昭和61年	1階		18,900～37,100円
従業員用住宅（※1）				
口粟野	平成14年	木造平屋	3LDK	48,000円
若年勤労者用住宅（※2）				
口粟野	平成22年	木造平屋	3LDK	50,000円

・（※1）、（※2）の住宅は一般定期募集の申し込みと入居資格等が異なります。

・詳しくは市ホームページをご覧いただくか公営住宅管理センター鹿沼にお問い合わせください。

次回の募集予定　**広報掲載**　7月号
受付期間　7月1日㈪～8日㈪

男女共同参画社会づくり実行委員会委員募集

人権推進課男女共同参画係　☎(63)8352

募集人数　2人　**対　象**　20歳以上の市内在住者

応募方法　5月15日㈬までに、応募用紙を男女共同参画係（市役所新館2階⑳番窓口）へ提出。

※応募用紙は市ホームページおよび男女共同参画係にあります。

プール監視員募集

鹿沼運動公園　☎(77)2898
粟野総合運動公園　☎(85)1015

応募資格　高校生以上で、健康で泳ぐことができ、7月7日㈰の心肺蘇生法研修に参加できる人

勤務場所　永野プール、北半田プール

勤務日　7月20日㈯～8月26日㈪の勤務可能な日

勤務時間　午前9時～午後4時

報　酬　日額5,000円

申　込　申込用紙を、鹿沼運動公園または粟野総合運動公園へ提出。

※申込用紙は、鹿沼運動公園、粟野総合運動公園、永野および清洲コミュニティセンターにあります。

鹿沼市使用料手数料等審議会委員募集

財政課財政係　☎(63)2151
〒322-8601　今宮町1688-1

より適正で、公平な料金体系を確立するため、皆さんの声をお聞かせください。

募集人員　1人

応募資格　20歳以上で年3回程度の会議に出席できる人（現在公務員または公務員に準ずる団体の職員を除く）

申　込　5月17日㈮までに、市の使用料等について考えていることを400字詰め原稿用紙2枚以内にまとめ、財政課（市役所新館2階）へ郵送または直接提出。

鹿沼市景観審議会委員募集

都市計画課都市計画係　☎(63)2209

本市の良好な景観形成推進のため設置する、景観審議会の委員を募集します。

募集人数　1人

募集資格　18歳以上の市内在住または在勤者で、年2回程度の審議会に参加できる人

応募方法　5月20日㈪までに、応募用紙を都市計画係（市役所新館4階）へ提出。

※応募用紙は市ホームページおよび都市計画係にあります。

ガソリン割引と直売所割引で、さらにお得で便利！JAカード

JAカードはICキャッシュカードとクレジットカードが1枚になった「一体型カード」が便利です

JA-SSじゃすぽーと店舗において JAカードでガソリンを入れると 4円/ℓ割引
店頭価格から2円/ℓ割引+カード利用代金口座引落時に2円/ℓ割引となります。

JA直売所のお買い物が 5%割引に！
対象店舗
奈佐原直売所・まちの駅 新鹿沼宿物産館
森友直売所スマイル館

豊かな明日へ 地域と共に　JAかみつが　上都賀農業協同組合信用企画課 ☎0289 (65) 1003まで

財源確保のために広告を掲載しています。

奨学金（看護師）

看護学校進学予定者並びに看護学校学生を対象に、奨学生を募集します。（返還免除制度あり）

募集期間　随時

貸与内容　月額6万円・一時金は要相談

貸与条件　卒業と同時に上都賀総合病院に就職

問合申込　上都賀総合病院 総務課
☎(64)2161

出会いの場を提供します「お寺で婚活・運命の出会い！！」

子育て支援課こども支援係　☎(63)2160

と　き　6月8日㈯　受付　午前9時30分
開始　午前10時～
ところ　東高野山　医王寺（北半田1250）
対　象　20～45歳程度の未婚の男女
定　員　男女各15人
参加費　男性3,000円、女性2,000円
申　込　5月25日㈯までに、医王寺副住職・田戸☎090(4820)2641へ電話で。

横根高原・井戸湿原　春の自然観察会

観光交流課観光施設係　☎(63)2303

つつじが咲く初夏の横根高原をゆっくり散策しませんか。自然観察指導員がご案内します。

と　き　5月19日㈰午前10時（午後2時終了予定）
ところ　前日光ハイランドロッジ
対　象　小学生以上　**参加料**　500円（昼食付き）
持ち物　飲み物、雨具
申　込　5月15日㈬までに電話で。

フリーマーケット開催＆出店者募集

リサイクルショップぶうめらん　☎・FAX(65)6677

と　き　5月12日㈰午前10時～午後3時（雨天中止）
ところ　市リサイクルセンター　駐車場

○出店者募集

出店内容　家庭で不用になったもの・贈答品・手作り品
搬　入　午前9時30分～10時（受付終了後場所決定）
募集区画　20区画（先着順）　**出店料**　1区画500円
申　込　午前10時～午後3時までに電話またはFAXで。

第50回記念　かぬまうたごえ喫茶

実行委員会(楠)　☎090(2216)1220

ピアノとギターの伴奏で、参加者のリクエスト曲を歌います。二胡等のゲスト出演もあります。

と　き　5月19日㈰午後1時30分～4時
ところ　まちなか交流プラザ2階（下横町）
参加料　1,000円（飲み物・和菓子付き）
定　員　100人（先着順）
申　込　実行委員会（楠）へ電話で。

うた声ライブ喫茶

実行委員会(岩瀬)　☎080(1042)9687

と　き　4月28日㈰午後2時開演
ところ　鹿沼商工会議所　アザレアホール
内　容　ピアノ演奏・フォークソングライブ
参加料　1,000円　**申　込**　電話で。

市民協働モデル事業募集

地域活動支援課市民協働係　☎(63)2241

市民と市の協働によるまちづくりを推進するためのモデル事業を募集します。

	対象事業	内　容	補助率
①	ファーストステップ	市民参加のアイデア会議等で立案された新規事業、既存団体による新規事業	事業費の10分の10以内（上限10万円）
②	セカンドステップ事業	平成30年度までの採択事業の拡充となる事業	事業費の5分の4以内（上限5万円）
③	いちごいいちえプロジェクト	2つ以上の団体が連携して実施する新規事業	事業費の10分の10以内（上限15万円）

①②③共通事項

申　込　5月17日㈮までに、企画書・収支計算書・構成員名簿を地域活動支援課へ提出。

※6月1日㈯に事業のプレゼンテーションや質疑応答を行う審査会を実施します。

県シルバー大学校　第41期生募集

高齢福祉課長寿推進係　☎(63)2288

ところ
①中央校　宇都宮市駒生町3337-1　☎028(643)3390
②南　校　栃木市神田町9-40　☎0282(22)5325
③北　校　矢板市矢板54　☎0287(43)9010

申　込　6月1日㈯～30日㈰（消印有効）までに、入学を希望する大学校または長寿推進係（市役所新館1階⑲番窓口）へ願書を提出。
願　書　5月上旬から、長寿推進係および各大学校で配布予定。

○学校説明会

授業内容等を各大学校で詳しく説明します。

ところ		と　き	
①	中央校	5月13日㈪、6月5日㈬	午前10時～正午
②	南　校	5月15日㈬、6月4日㈫	
③	北　校	5月17日㈮、6月6日㈭	

※詳しくは、各大学校へ直接お問い合わせください。

財源確保のために広告を掲載しています。

文化センター教室

市民文化センター　☎(65)5581

①オカリナ教室（中級）

と　き　5月22日～8月7日　水曜日（全10回）
各日午前10時～11時30分
ところ　市民文化センター　視聴覚室　等
対　象　18歳以上　**定　員**　15人
講　師　福田みち氏　**参加料**　1コース3,000円
持ち物　オカリナ（無料貸し出しも可能）
申　込　4月27日㈯午前9時から、電話で。

②ヨガ教室

と　き　6月5日～8月7日　水曜日（全8回）
各日午後2時30分～3時30分
ところ　市民文化センター　多目的ギャラリー
対　象　18歳以上　**定　員**　30人
講　師　代田知子氏　**参加料**　1コース2,500円
持ち物　ヨガマット（無料貸し出しも可能）
申　込　4月28日㈰午前9時から、電話で。

③太極拳教室

と　き　5月27日～8月19日　月曜日（全8回）
各日午前10時30分～11時30分
ところ　市民文化センター　多目的ギャラリー
対　象　18歳以上　**参加料**　1回300円
講　師　平井善子氏　**持ち物**　運動できる服装
申　込　5月11日㈯午前9時から、電話で。

適応指導教室ボランティア養成講座

総合教育研究所　☎(63)8330

講座修了後にボランティア登録をして、不登校の子どもたちへの支援を行います。

と　き　5月29日㈬・6月19日㈬・6月26日㈬・7月4日㈭　各日午前10時～正午（全4回）
ところ　市民情報センター、適応指導教室
対　象　市内在住・在勤者　**定　員**　20人
受講料　500円（資料代）
申　込　5月22日㈬までの午前9時～午後5時の間に、電話で。

子どものためのサポートボランティア養成講座

総合教育研究所　☎(63)8330

子どもの発達の特性についての講座です。講座終了後、サポートボランティア「どんぐりの会」会員として、市内小・中学校特別支援学級等で実際に活動することができます。

と　き　5月29日㈬・6月19日㈬・6月26日㈬・7月5日㈮　各日午前10時～正午（全4回）
ところ　市民情報センター
対　象　市内在住・在勤者　**定　員**　15人
受講料　500円（名札・湯茶代）　**持ち物**　筆記用具
申　込　5月22日㈬までの午前9時～午後5時の間に、電話で。

まろにえ21「100円商店街」

鹿沼商工会議所　☎(65)1111

100円の目玉商品をメインに各店のおすすめ商品を販売します。ぜひお越しください。

と　き　6月1日㈯午前9時30分～午後1時30分
ところ　国道293号線（鳥居跡町交差点～寺町地内）
○出店者募集　**参加費**　2,000円
申　込　5月15日㈬までに会議所へ。

ノースダコタ大学ジョイントコンサート

文化課文化振興係　☎(65)6741

友好都市グランドフォークス市のノースダコタ大学レッドリバートリオとジュニアフィルの共演です。

と　き　5月27日㈪午後6時30分開演
ところ　市民文化センター　大ホール
入場料　無料

チャリティコンサート 鹿沼混声合唱団演奏会

鹿沼混声合唱団（広田）　☎(65)3503

と　き　6月2日㈰午後2時開演
ところ　市民文化センター　大ホール
入場料　一般800円（前売り700円）、学生300円
※市民文化センターおよびプレイガイドで販売。

ぶどう畑の里山学校

かぬま里山わいん里山学校係　☎(75)3266
〒322-0523　下奈良部町273

ぶどうの栽培に家族で取り組むイベントです。

と　き　①葉取り…6月29日㈯、②収穫…9月7日㈯
各日午前9時～正午
ところ　かぬま里山わいん　ワイナリー農場
対　象　①②両日参加できる家族・グループ（2人以上）
定　員　25組（先着順）　**参加料**　1組3,000円
申　込　5月31日㈮までに、はがきに住所・代表者名・参加人数・連絡先を記入の上、郵送で。
※参加者には、特典として、収穫したぶどう2kg、ジュース・ワイン各1本分の年内引換券を進呈。

学校支援ボランティアスクール

県立栃木特別支援学校　☎0282(24)7575

と　き　6月～12月（全4回）
ところ　県立栃木特別支援学校（栃木市皆川城内町）
応募資格　障害者・児へのボランティア活動に興味がある高校生以上の人
定　員　30人程度
申　込　5月7日㈫～6月7日㈮までに、電話で。

平成31年度介護支援専門員実務研修受講試験

介護保険課介護認定係　☎(63)2286

と　き　10月13日(日)　**受講料**　8,800円
ところ　第1会場　宇都宮大学　峰キャンパス
第2会場　とちぎ健康の森（宇都宮市駒生）
試験案内　6月3日(月)～28日(金)まで介護保険課（市役所新館1階⑱番窓口）で配布。
申込期間　6月11日(火)～28日(金)
※詳しくは、試験案内をご覧ください。

栃木県障害者スポーツ大会

障がい福祉課障がい福祉係　☎(63)2176・FAX(63)2169

県内最大規模の障害者スポーツ大会の参加選手を募集します。

と　き　9月22日(日)午前8時30分～午後3時
ところ　栃木市総合運動公園　他
※整備工事によりメイン会場が県総合運動公園（宇都宮市）から栃木市総合運動公園に変更になります。
募集種目　陸上競技、卓球、アーチェリー、フライングディスク、水泳、サウンドテーブルテニス等
対　象　満12歳以上（4月1日現在）で、在宅の身体障がい者、知的障がい者および精神障がい者。
参加料　無料
申　込　5月23日(木)までに障がい福祉係へ。
※学校・施設・団体に所属する人は、所属先での申込となります。

「おしらじの滝とミツモチ山」市民ハイキング大会（初心者向き）

山岳連盟事務局(大塚)　昼☎(62)3640・夜☎(62)0566

と　き　6月2日(日)
ところ　ミツモチ山（標高1,248m）
定　員　42人（先着順）
参加料　3,500円（バス代、入浴料、保険料込み）
申　込　5月11日(土)午前8時30分から、参加料を添えて大塚米穀店（末広町1916）へ。

市民スポーツソフトテニス大会

市ソフトテニス協会事務局(阿部)
☎090(3405)2210・FAX(65)3380

と　き　5月26日(日)午前9時～
予備日　6月1日(土)
ところ　キョクトウベリースタジアム(鹿沼運動公園)
対　象　16歳以上
種　目　男子ダブルス、女子ダブルス
参加料　1人1,000円（高校生500円）当日徴収
申　込　5月14日(火)までに、氏名・電話番号・年齢を明記の上、事務局へFAXで。

外国語教室

市国際交流協会　☎(60)5931

	講座名	日にち	時　間	講　師
①	目からうろこ！英語教室	5月17日～7月19日 金曜日	午後7時～8時30分	行本（ゆくもと）リジア氏
②	英会話（中級）	5月21日～7月23日 火曜日		フェルナンド・バルガス氏（市ALT）
③	英会話（初級）	5月22日～7月24日 水曜日		福田スザラ氏（市ALT）

①②③共通事項
ところ　市民情報センター
定　員　各教室15人（定員を超えた場合は抽選）
受講料　会　員　9,000円（別途年会費1,000円）、非会員　11,000円（随時入会可）
申　込　開催1週間前までに電話で。

日本語ボランティア養成講座

市国際交流協会　☎(60)5931

外国人に日本語で日本語を教えてみませんか？

と　き　5月23日～7月25日　毎週木曜日(全10回)
各日午後7時～8時30分
ところ　市民情報センター　**定　員**　20人(先着順)
受講料　4,000円
（テキスト代込み、別途年会費1,000円）
申　込　市国際交流協会へ電話で。

できること探そう防災講座（5回シリーズ講座）

生涯学習課生涯学習係　☎(63)3498

	と　き	ところ	内　容
①	6月18日(火) 午前10時～11時30分	市民情報センター 1階　研修室	もしもに備える「自助の振り返り」
②	7月9日(火) 午前9時30分～午後1時	県防災館	災害疑似体験（バス研修）
③	8月6日(火) 午前10時～11時30分	市民情報センター 1階　研修室	防災グッズ作り
④	9月3日(火) 午前10時～11時30分		災害ボランティア活動について（講話）
⑤	10月7日(月) 午前10時～午後1時	市民情報センター 3階 食生活情報室	災害時に役立つ調理法

対　象　市内在住・在勤の成人
定　員　20人（先着順）　**参加料**　1,300円
持ち物　①②③④筆記用具・飲み物、⑤エプロン・頭おおい・タオル・筆記用具・飲み物
申　込　5月22日(水)から電話で。

一般県道上久我栃木線の付替道路の一部開通についてのお知らせ

水資源機構思川開発建設所工務課　☎(85)1185

3月22日に、(独)水資源機構が南摩ダム建設に伴い上南摩町地先で建設している、一般県道上久我栃木線の付替道路の一部と迂回路の約2.7㎞が開通しました。

また、この開通により、現県道の一部が通行止めとなっていますのでご注意ください。

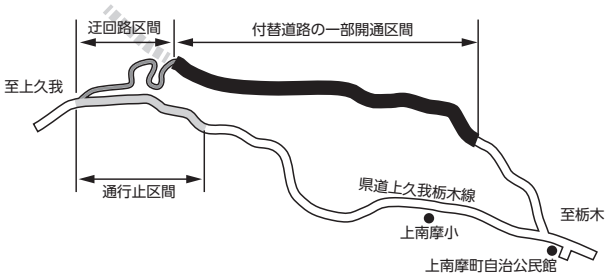

「経済センサス　基礎調査」を実施します

企画課統計係　☎(63)2256

調査員が全ての事業所の活動状態を実地に確認し、新たに把握した一部の事業所には調査票を配布します。調査へのご理解、ご回答をお願いします。

調査期間　6月～2020年3月

工業統計調査を実施します

企画課統計係　☎(63)2256

6月1日を基準日として、全ての製造事業所を対象に工業統計調査を実施します。

この調査は我が国の工業の実態を明らかにすることを目的とした、統計法に基づく報告義務がある重要な統計です。5月上旬より調査員が訪問しますので、調査票へのご回答をお願いします。

鹿沼産木材による住宅・店舗等の新築を支援します

林政課木のまち推進係　☎(63)2186

4月1日以降に、鹿沼産木材を使用した木造住宅・店舗等の新築に対し、商工会議所等の発行する商品券を支給します。県の住宅新築補助金と併用が可能です。

対　象　市内に新築・増築・リフォームする木造住宅（建売りは除く）、または市内に新築・増築・改装する店舗・事務所・施設　等

条　件

・**新築住宅**　鹿沼産木材の使用量が10㎥以上で使用木材総量に占める使用割合が60%以上。

・**そ の 他**　鹿沼産木材の使用量が10㎥以上。

支給額　一律20万円

※鹿沼産森林認証材の使用で30万円まで上乗せあり。

申　請　着工前に林政課（市役所新館5階）へ申請。

温水プール休場のお知らせ

鹿沼運動公園　☎(77)2898

水の入れ替えおよび機械点検のため、5月14日㈫～19日㈰まで休場します。

市役所東館を解体します

庁舎整備推進室　☎(63)2481

新庁舎整備事業の一環として市役所東館の解体工事が始まります。

これまで東館にあった財務部契約検査課は本庁舎議会棟1階に、教育委員会教育総務課・学校教育課は市民情報センター4階に移動しました。

工　期　4月下旬～9月15日㈰（予定）

議会報告会・意見交換会

議事課議事調査係　☎(63)2203

市議会では、議員が各地区を回って住民と懇談する議会報告会・意見交換会を開催しています。ぜひお越しください。

と　き　5月13日㈪午後7時～8時30分

ところ　永野コミュニティセンター　大会議室

※永野地区以外の人も参加できます。

5月19日㈰は環境美化の日

環境課環境保全係　☎(65)1064

毎年5月の第3日曜日は「環境美化の日」です。自治会や地域の皆さんと、清掃活動や花いっぱい運動などの環境美化活動を行いましょう。

少量の燃やすごみは、ボランティア袋（緑色）に入れ、団体名等を書いてごみステーションへ出してください。

ごみステーションでは収集できない粗大ごみや多量の燃やすごみは、5月19日㈰の午前8時30分～11時の間に、環境クリーンセンターへ持ち込んでください。

住宅等の解体には「分別解体の届出」を

建築指導課建築審査係　☎(63)2430

一定規模以上の建設工事では、特定建設資材の廃棄物を分別し、再資源化することが義務付けられています。対象になる建設工事の発注者（施主）は、工事着手の7日前までに分別解体等計画を建築指導課（市役所新館4階）に届け出てください。なお、パトロールのため係員が現場に立ち入ることがあります。

対象建設工事	対象になる規模
建築物の解体	延床面積　80㎡以上
建築物の新築・増築	延床面積　500㎡以上
建築物の修繕・模様替え	工事金額　1億円以上
その他の工作物に関する工事	工事金額　500万円以上

自動車税の納付はお済みですか？

鹿沼県税事務所　☎(62)6201

自動車税の納期限は５月31日㈮です。納期限までに必ず納めましょう。口座振替の希望者は鹿沼県税事務所までご連絡ください。クレジットカード納付については「Yahoo!公金支払い」のサイトをご覧ください。

なお、心身に障がいのある人に対しては、一定の要件のもと自動車税の減免制度があります。詳しくはお問い合わせください。

軽自動車税の障がい者等への減免制度

税務課税制係　☎(63)2117

身体や精神等に障がいのある人が利用する軽自動車等について、障がいの程度が一定の要件を満たす場合には、軽自動車税の減免が受けられます。

対　象　次の①②のいずれかに該当する軽自動車等

①身体障がい者等が所有する軽自動車等

②身体障がい者等と生計を一にする人や常時介護する人が所有し、当該所有者が運転する軽自動車等

※減免は１人の身体障がい者等について１台のみ。（普通車で既に減免を受けている場合は対象外）

申　請　５月31日㈮までに、身体障害者手帳等・運転免許証・印鑑・納税通知書を持参の上、税制係（市役所本館１階⑤番窓口）へ。

※軽自動車税を納付する前に申請してください。

※減免を受けると福祉タクシー券は交付されません。

～消費生活センター通信～ 気をつけて！あなたの身近に落とし穴！

消費生活センター　☎(63)3313

クリーニングトラブルを防ぐために

冬物のスーツをクリーニングに出したら、スーツの色が一部変わり、傷がついて戻ってきた。

クリーニング店に苦情を言ったところ、店からは「当店は責任がありません」と返答があったが、納得がいかない。

アドバイス

・クリーニング店は、受け付け時、受け取り時の点検がしっかりしている店を選びましょう。

・トラブルの原因が本当にクリーニングによるものかどうかをよく確認する必要があります。引き渡すときに、店員と一緒に「しみ」「穴あき」「ボタン落ち」などがないか確認しましょう。

・受け取るときも、店員と一緒に「変色」「伸縮」などの異常がないか確認しましょう。

平成31年度後期高齢者医療保険料について

栃木県後期高齢者医療広域連合　☎028(627)6805

所得が低い人や元被扶養者への軽減措置が変更になります。

○所得の低い人への均等割額軽減

９割軽減に該当する人は、基本的に介護保険料軽減の拡充や年金生活者支援給付金の支給の対象（被保険者本人や同一世帯に市民税課税の人がいる場合は対象になりません）となるため、平成31年度は８割軽減になります。

○元被扶養者への均等割額軽減

制度加入から２年間が５割軽減となります。

○軽減判定所得基準の拡充

均等割額５割軽減および２割軽減の被保険者数に乗じる金額が次のとおり引き上げられます。

	平成30年度	平成31年度
５割軽減	27.5万円	28万円
２割軽減	50万円	51万円

消費税増税に伴う介護保険料の公費軽減による減額

介護保険課介護保険係　☎(63)2283
税務課税制係　☎(63)2117

10月からの消費税増税に伴い、低所得者の第1号被保険者介護保険料の軽減強化を図ります。（申請不要）

対　象　第1段階～第3段階（市民税非課税世帯）の人

○介護保険料段階別一覧（2019年度）

段階	基準額に対する保険料率 （　）内は昨年度	保険料年額 （　）内は昨年度	備　考
1	（×0.45） ×0.375	（29,700円） 24,700円	前年度軽減率（5%）
2	（×0.7） ×0.6	（46,200円） 39,600円	前年度軽減なし
3	（×0.75） 0.725	（49,500円） 47,800円	

※第４段階から第12段階の保険料については、保険料率に変更はありません。

再生可能エネルギー設備の導入支援

環境課環境政策係　☎(64)3194

地球温暖化防止のため自宅に下記の設備等を設置した人に報奨金（商品券）を支給しています。平成31年度から、報奨金の名称や対象設備が変わりました。

対象設備	報奨金
太陽光発電	１kw当たり１万円（上限４万円）
蓄電池、薪ストーブ、ペレットストーブ	一律５万円

申　請　設備の設置完了後に申請書類一式を環境課（環境クリーンセンター２階）に提出。

※申請書等は環境課および市ホームページにあります。

オーラルフレイル予防・改善歯科健診が始まります

保険年金課　☎(63)2246・☎(63)2166

「オーラルフレイル」は、口腔のさまざまな機能の衰えのことで、全身機能の虚弱に影響すると言われています。予防のために健診を受けてみませんか。

健診内容	対　象
オーラルフレイル予防歯科健診	鹿沼市国民健康保険の被保険者で、前年度65歳の誕生日を迎えた人
後期高齢者医療（オーラルフレイル改善）歯科健診	栃木県後期高齢者医療の被保険者で、前年度75歳の誕生日を迎えた人

検診期間　5月7日㈫～2020年2月29日㈯
負担額　無料（健診費用は補助します）
持ち物　保険証、受診券（対象者に送付したはがき）
検診機関　受診券に記載されている市内の歯科医院
申　込　直接、歯科医院へ申し込んでください。

中小企業の福利厚生はお任せください

(公財)市勤労者福祉共済会(フレンドリーかぬま)　☎(63)2204

フレンドリーかぬまは、市民で市内外事業所に勤務する人の福利厚生サービスをサポートする会員組織です。慶弔共済給付金や助成金も充実しています。

開所時間　月～金曜日　午前8時30分～午後5時15分
所在地　まちなか交流プラザ2階（下横町1302-5）
入会資格
・**事業所**　市内の中小企業および市内に本社・支店・工場等がある事業所に勤務する従業員または事業主
・**個　人**　市内に住民登録があり、中小企業（市外企業を含む）に勤務する従業員または事業主
費　用　入会金…1人500円、会費…1人月額900円（3カ月単位で納入）
※事業主が会費を負担する場合、税法上「損金」または「必要経費」として取り扱いが可能です。

○サービス内容
慶弔給付金、各種助成金（宿泊・日帰り旅行・健康診断等）、チケットあっせん、レジャー施設割引　等

不正けしの除去にご協力ください

県西健康福祉センター　☎(64)3029

けしには、法律で栽培が禁止されているものがあります。中でもソムニフェルム種は繁殖力が強く、風に乗って種が拡散し、自生することがあります。庭等に自生した場合は、処分してください。

また、不正けしを見かけたり、鑑別に迷ったりしたときはご連絡ください。

▲ソムニフェルム種

学生納付特例制度をご利用ください

宇都宮西年金事務所国民年金課　☎028(622)4281(音声案内②→②)

学生納付特例制度を申請して承認されると、その年度の年金保険料納付が猶予されます。申請できる人は、原則として前年の所得が118万円以下の20歳以上の学生です。

○対象となる学校
大学（大学院）・短大・高等学校・高等専門学校・専修学校およびその他の教育施設（夜間・定時制課程・通信課程も含む）
※1年以上の課程に在籍している全ての人が対象です。
※国内にある外国大学等の日本校も一部対象です。

○申請時期
所得と学生であることを確認するため、毎年度申請が必要です。
※前年度の承認を受け、引き続き在学中の人には、申請書（はがき）が送付されています。記入し返送してください。
※承認された期間中に病気や不慮の事故で障害者になった場合は、障害年金の受給資格期間となります。
※老齢基礎年金では、受給資格期間に含まれますが、年金額には反映されません。ただし、10年以内に保険料を追納すると反映されます。

○申請に必要なもの
学生証（両面コピー）または在学証明書（原本）、年金手帳またはマイナンバーカード（通知カード）、認め印
※退職者は雇用保険受給資格者証や離職票を持参。

○申請窓口
宇都宮西年金事務所、国民年金係（市役所本館1階⑨番窓口）、各コミュニティセンター

人間ドック検診費用を補助します

保険年金課　☎(63)2246・☎(63)2166

対　象
・**国民健康保険**　鹿沼市国保の被保険者で、昭和59年4月1日以前に生まれ、国民健康保険を完納している世帯の人
・**後期高齢者医療**　栃木県後期高齢者医療の被保険者で、保険料を完納している人
助成額　30,000円　　**定　員**　なし
検診期間　6月10日㈪～2020年2月29日㈯
検査項目　身体計測、血液検査、呼吸器系、循環器系、消化器系、腹部X線　等
申　込　5月17日㈮まで（土・日・祝を除く）に、保険証を手元に用意の上、保険年金課へ電話で。
検診機関　以下の指定医療機関で受診できます。

青木医院	荒木医院	いけもりクリニック
宇賀神内科外科	大井田医院	上都賀総合病院
北川医院	宮司外科胃腸科	小池医院
高橋外科胃腸科	西方病院	細川内科・外科・眼科
栃木県保健衛生事業団		

5月の市民相談カレンダー

	と き	と こ ろ	問い合わせ	内 容
法律相談（予約制）	**6月7日(金)・14日(金)・21日(金)** 午後1時30分～4時30分	市役所新館2階 ㉒番窓口	生活課市民生活係 ☎(63)2122	弁護士が専門相談に応じます。※予約は6月7日分は**5月7日(火)**、6月14日分は**5月13日(月)**、6月21日分は**5月20日(月)**から受け付けます。
登記相談（予約制）	**6月18日(火)** 土地家屋調査士 午前10時～正午 司法書士 午後1時30分～3時30分			司法書士・土地家屋調査士が、相続・登記の手続き、境界測量、家屋の新築等に伴う登記等に関する相談に応じます。※予約は**5月7日(火)**から受け付けます。
交通事故相談（予約制）	**6月3日(月)** 午前10時～午後3時			県交通事故相談員が相談に応じます。※予約は**5月28日(火)**まで受け付けます。
市民生活相談	月～金曜日 午前8時30分～午後5時			相談員が日常生活上の悩み等の相談に応じます。
行政相談	**5月17日(金)** 午後1時30分～3時30分	市民情報センター1階 粟野コミュニティセンター		行政相談委員が国・県・市などの行政に関する相談に応じます。 **渡邉君子　松山弘子　小保方敏雄**
生計の悩み相談	月～金曜日 午前8時30分～午後5時	市役所新館2階 ㉔番窓口	生活相談・支援センター ☎(63)2167	生計や就労等の悩みを相談員が聞き、問題解決に向けて支援します。
人権なんでも相談	**5月9日(木)** 午前10時～午後3時	市役所新館2階 ⑳番窓口	人権推進課 ☎(63)8351	日常生活の中で「これは人権問題では?」と思うことはありませんか。人権擁護委員が相談に応じます。
女性相談	月～金曜日 午前8時30分～午後4時		人権推進課 ☎(63)8352	女性相談員が離婚やDV(夫や恋人など親密な関係にある男性から受ける女性への暴力)被害等の相談に応じます。
消費生活相談	月～金曜日 午前9時～午後4時	市役所新館2階 ㉑番窓口	消費生活センター ☎(63)3313	消費生活相談員が商品やサービスに関するトラブルなど消費生活全般についての相談に応じます。
成年後見制度相談(予約制)	**5月16日(木)** 午前10時～正午	市民情報センター3階学習室3	地域包括支援センター ☎(63)2175	司法書士が成年後見制度に関する相談に応じます。
教育相談	月～金曜日 午前9時～午後5時	総合教育研究所教育相談室	教育相談室 ☎(63)0082	集団不適応、いじめ、不登校、発達の遅れ等の相談に応じます。(電話による相談も予約制で受け付けます)
青少年相談	月～金曜日 午前8時30分～午後5時	市民情報センター4階	青少年指導センター ☎(63)8324	子ども、若者の思春期における悩み、ひきこもり、ニート、非行などの相談に応じます。
外国人相談	月～金曜日 午前9時～午後5時	コミニーテ(まちなか交流プラザ内)	市国際交流協会 ☎(60)5931	日常生活の中で困っていること、聞きたいことなどの相談を、スペイン語、ポルトガル語、英語、日本語で受けます。市役所窓口での通訳もします。
国籍・在留資格相談	第3水曜日 午前10時～正午			行政書士が、在留資格やビザなどの相談に応じます。(予約優先)

★鹿沼市災害情報メールに登録すると、市内の災害情報等がメールで確認できます。
kanuma@entry.mail-dpt.jpへ
空メールを送信してください。

★「広報かぬま」に掲載された写真は、ご本人に限りプリント1枚を無料で差し上げます。
広報広聴係☎ (63) 2128へお問い合わせください。

★市長へのご意見ご要望はこちらへ。
FAX (63) 2280
メール　sichou@city.kanuma.lg.jp

5月の休日等の水道修理工事当番店

5月	1日㈬・祝	㈲宇賀神住設	☎090(3539)4949
	2日㈭・休	カシワレジン工業㈱	☎(65)1208
	3日㈮・祝	㈱川田組	☎(76)1310
	4日㈯・祝	㈲吉豐	☎(62)8987
	5日㈰・祝	㈲小松設備工業	☎(65)1539
	6日㈪・休	㈲駒場住宅総合設備	☎(62)3725
	11日㈯	塩澤工業	☎090(2205)0543
	12日㈰	田中住設	☎(65)0615
	18日㈯	㈲電友社	☎(62)6984
	19日㈰	㈲長谷川工業	☎(62)9489
	25日㈯	小嶋設備工業	☎(75)1021
	26日㈰	星井田設備工業	☎(62)2221

平成31(2019)年度市税等納付準備メモ

納税課納税管理係　☎(63)2116

納税通知書は、年１回各納期分をまとめて発行します。納付金額欄に税額などを記入し、１年間の予定を立てましょう。

納期限	区　分		納付金額
5月31日(金)	軽自動車税	定　期	
	固定資産税・都市計画税	１期・全期	
7月　1日(月)	市県民税	１期・全期	
7月31日(水)	固定資産税・都市計画税	２　期	
	国民健康保険税	１期・全期	
	介護保険料	１期・全期	
	後期高齢者医療保険料	１期・全期	
9月　2日(月)	市県民税	２　期	
	国民健康保険税	２　期	
	介護保険料	２　期	
	後期高齢者医療保険料	２　期	
9月30日(月)	固定資産税・都市計画税	３　期	
	国民健康保険税	３　期	
	介護保険料	３　期	
	後期高齢者医療保険料	３　期	
10月31日(木)	市県民税	３　期	
	国民健康保険税	４　期	
	介護保険料	４　期	
	後期高齢者医療保険料	４　期	
12月　2日(月)	国民健康保険税	５　期	
	介護保険料	５　期	
	後期高齢者医療保険料	５　期	
1月　6日(月)	固定資産税・都市計画税	４　期	
	国民健康保険税	６　期	
	介護保険料	６　期	
	後期高齢者医療保険料	６　期	
1月31日(金)	市県民税	４　期	
	国民健康保険税	７　期	
	介護保険料	７　期	
	後期高齢者医療保険料	７　期	
3月　2日(月)	国民健康保険税	８　期	
	介護保険料	８　期	
	後期高齢者医療保険料	８　期	

口座振替が便利です

市内金融機関、郵便局、納税課、各コミュニティセンターで手続きができます。口座振替の登録には２カ月以上かかることがありますので余裕をもって手続きをしてください。

口座振替をご利用の人は、振替日（納期限）前日までに口座残高を確認してください。

コンビニエンスストアやクレジットカード払いも活用してください

コンビニエンスストアでは、１枚につき納付額30万円までの納付書を取り扱っています。ただし、納期限内のものに限ります。

インターネットによるクレジットカード払いは、１万円を超える納付の場合、決済手数料（１万円を超える毎に税別100円）が必要です。

詳しくは、納税通知書同封の説明書または市ホームページで確認してください。

対象税目	コンビニ	クレジット
市県民税	○	○
軽自動車税	○	○
固定資産税・都市計画税	○	○
国民健康保険税	○	○
介護保険料	○	×
後期高齢者医療保険料	○	×

クレジットカード払いのご利用はこちらから

パソコン、スマートフォン、携帯電話で「Yahoo!公金支払い」ホームページ（http://koukin.yahoo.co.jp/）にアクセスしてください。

▲山岳救助訓練の様子

▲ゴミ拾いなどの清掃活動も

身近な情報をお寄せください

皆さんの周りに、誰かに伝えたくなるような珍しい話題や楽しい話題はありませんか？ぜひ下記までご連絡ください。

連絡先　鹿沼営業戦略課広報広聴係
☎(63)2128・FAX(63)2292　メール koho@city.kanuma.lg.jp

いちごいちえ通信 No.10

皆さんの周りのちょっと珍しい話題をご紹介します。

若い力でまちを守る
機動パトロール隊

「機動パトロール隊」は、市内を中心に活動する自主防犯・防災グループです。今から約11年前に当時中学生だった茂木和樹さんを中心に結成されました。防犯や防災のための市街地や山岳地域の巡回をはじめ、子どもを対象にした自然体験講座など幅広い活動を行っています。

当初5人だった会員も今では、中学生から20代前半まで50人以上を擁するほどになりました。災害や事故の現場においては、民間団体ならではの柔軟性や日頃の訓練成果を生かし、団体名の由来でもある「機動力」を十分に発揮しているそうです。

これからも地域の安全安心を守る身近な存在として活躍してください。

財源確保のために広告を掲載しています。

広報かのまた 2019.5 No.1224
発行日 平成31年4月25日
発行 鹿沼市 〒322-8601 栃木県鹿沼市今宮町一六八一一 ☎0289(64)2111
編集 鹿沼営業戦略課広報広聴係 ☎0289(63)2128
印刷 晃南印刷株式会社

第48回 鹿沼さつき祭り

鹿沼さつき祭実行委員会事務局 ☎(76)2310

開催期間
5月25日(土)～6月3日(月)

開催時間　午前9時～午後5時
第1会場　鹿沼市花木センター
第2会場　JAかみつが鹿沼花木センター

原色押花展・観光物産展も開催

○さつき無料配布　5月25日(土)・26日(日)、6月1日(土)・2日(日)
※第2会場は5月25日(土)・26日(日)のみ。

○ジャズとゴスペルライブ	5月25日(土)	○奈佐原文楽公演	5月26日(日)
○さつき講習会	6月 1日(土)	○チェーンソーカービング	6月 1日(土)
○シーサー作りワークショップ	6月 2日(日)	○フルートコンサート	6月 2日(日)

鹿沼さつき祭り協賛　第46回花火大会

花火大会実行委員会事務局　☎(63)2188

「いちご市」鹿沼ならではのいちご型の花火や、特別花火の打ち上げ、大型ビジョンカーによる観光PR映像の放映などを実施します。

と　き　5月25日(土)午後7時～（雨天順延）
ところ　黒川河畔朝日橋付近

財源確保のために広告を掲載しています。

再生紙を使用しています。 VEGETABLE OIL INK UD FONT by MORISAWA 見やすいユニバーサルデザインフォントを採用しています。