

正徳三年助郷義二付裁許之字  
宇塚定十郎氏所託 (紀元二二七三年)  
 野洲郡賀郡峯村古宿村大澤田村中宿  
 村右四箇村之許之趣元祿九年より同國楡  
 木町へ大助之人馬出し處道程も遠く其上小倉  
 川堰普請等有之旁々全困窮候同國同郡  
 野沢村は道程も近く候間兩村へ人馬役引替  
 渡之旨申是野澤村谷候は道程は近く候得は  
 人馬出足残る貳百四拾石有足と雖小倉川用  
 水堰普請等有是困窮迷惑之旨申是深程  
 谷候可少々近候得共小倉川用水堰普請  
 等仕全難儀之旨雖然右兩村申立旨趣は

右如斯相定上志村中各主百姓不残立合依怙  
 無最負致免割未霜相月中急度可皆濟  
 若於邊帶去所責る可申付候也

元祿八年 亥十月

守助次郎

右村

各主

百姓

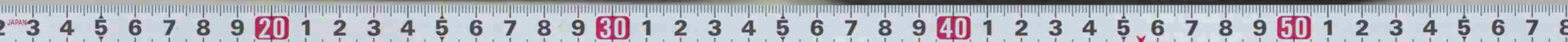

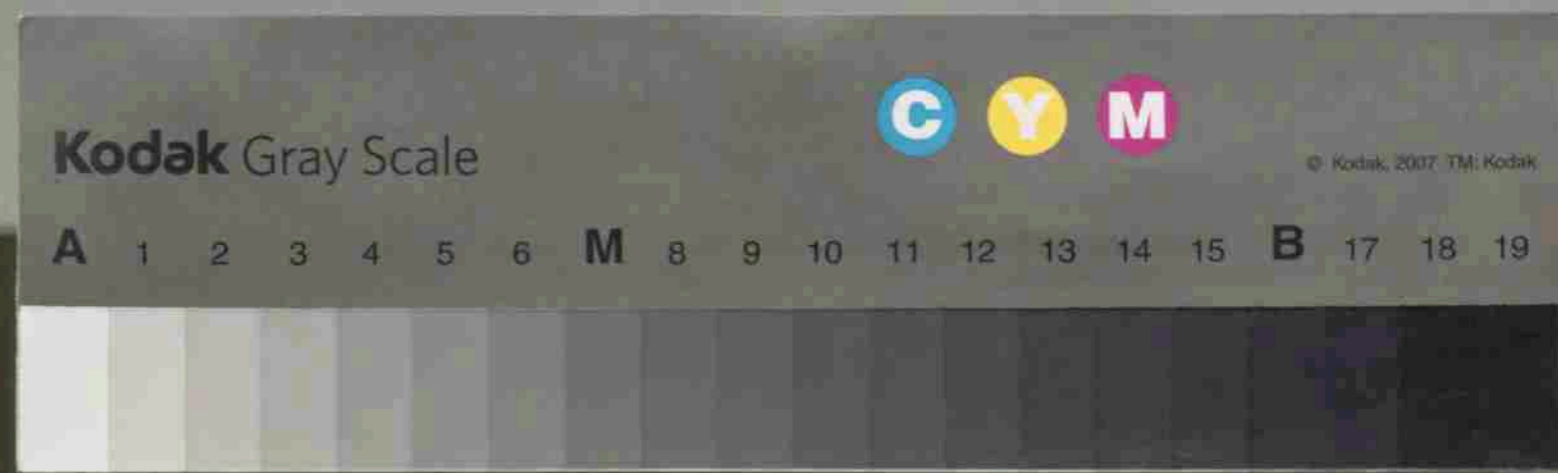
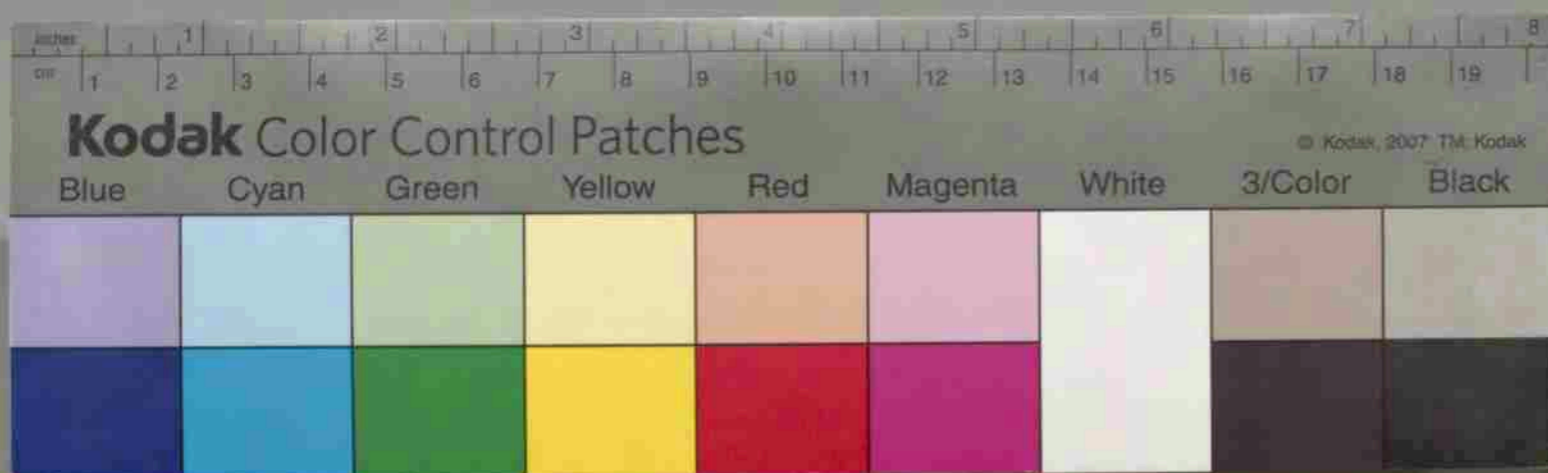

月余助郷村方ニ類多難相立事ニ候  
 道程遠近ニ誤不分明付双方立合按地致テセ  
 繪圖面申付再應遂穿鑿之處榆木町へ右  
 四箇村ニ道平均是老里貳拾貳町四拾間余  
 有是野澤村より貳拾七町余の道一筋有之引  
 合三拾老町四拾間余野澤村近候依之四々  
 村高千八百六拾五石之人馬役の内野沢村残り  
 貳百四拾石不高割引替候間野澤村より可勤  
 之深程雖道三筋平均老里拾八町五拾間余  
 有之指引五拾間余深程村近く候處過分ニ  
 違ヒ無之付高割申付候間深程村ニ四百拾  
 石峯村ニ三百三拾九石古宿村ニ貳百八拾老

石大澤田村ニ貳百貳拾五石中宿村ニ三百七  
 拾石野澤村ニ貳百四拾石右六箇村高合千  
 八百六拾五石之高ニ以テ向後人馬役可勤是何  
 助可帳面今般改之榆木町へ渡置之其旨當  
 十月より書面ニ通リ無滞可勤之為後証立  
 合繪圖令裏書双方へ被下置之條永く不違  
 失者也

正徳三己歳八月

萩 源左工門  
 杉 弥太郎

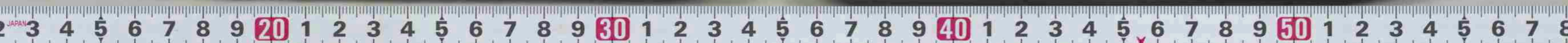

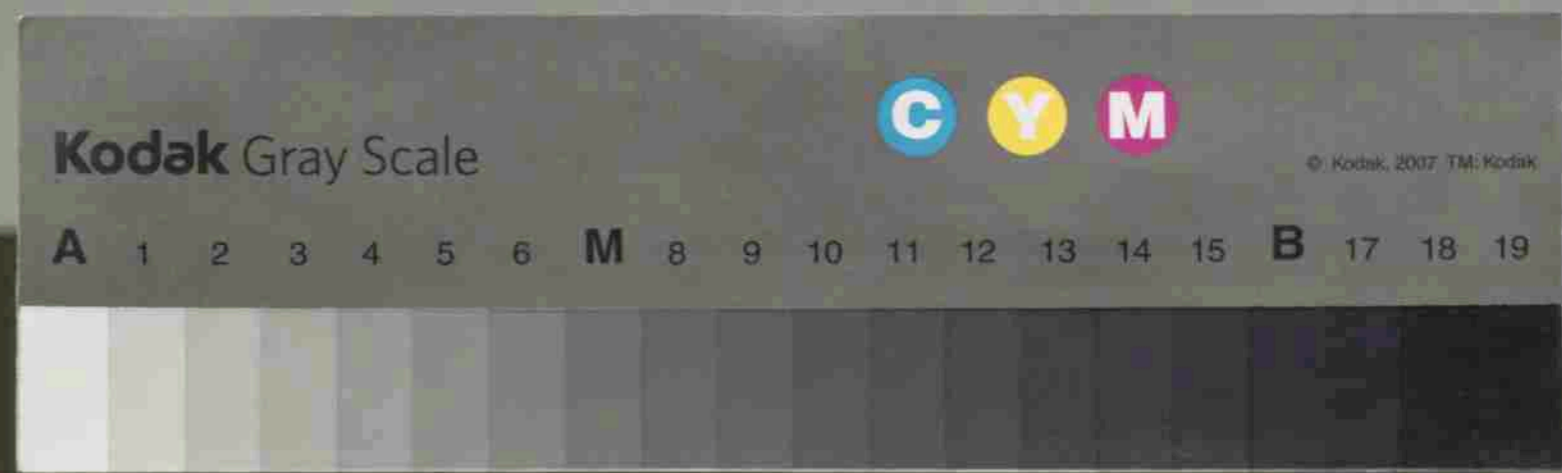

取替之清口證文之事  
 紀元二三九一年 池澤辨三九氏所載

下野國都賀郡久野村高百姓等小名百姓川除  
 所普請諸色入用并人足勤方高役出入及御役  
 所江訴出付双方被召出御吟味之上御裁許  
 可被仰付付処榆木町清左門江户宿猶平申下  
 取扱内證<sub>三</sub>相清候<sub>三</sub>取

一川除諸色入用御普請人足共所定法之通高  
 役<sub>三</sub>相定双方致得心相清<sub>三</sub>上<sub>三</sub>自今相互<sub>三</sub>違乱  
 申間敷小人足之儀ハ钱役<sub>三</sub>一日一人<sub>三</sub>付四拾文

大隅守  
 松石見守

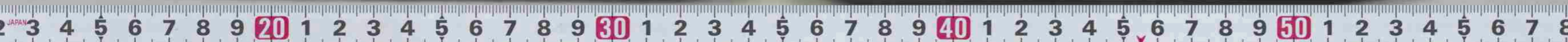

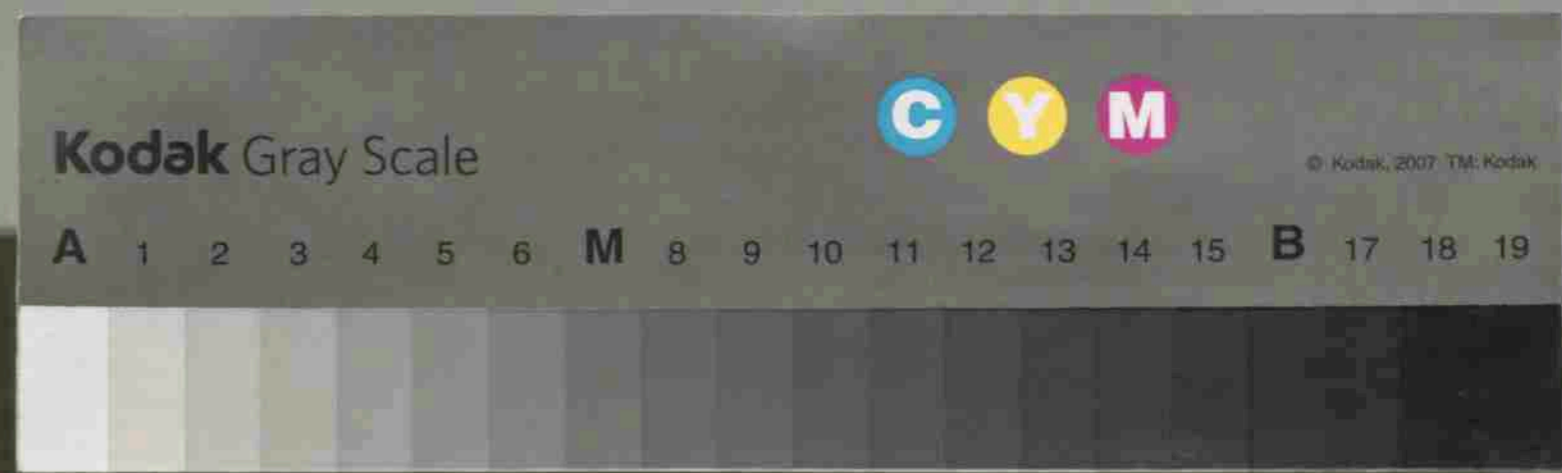
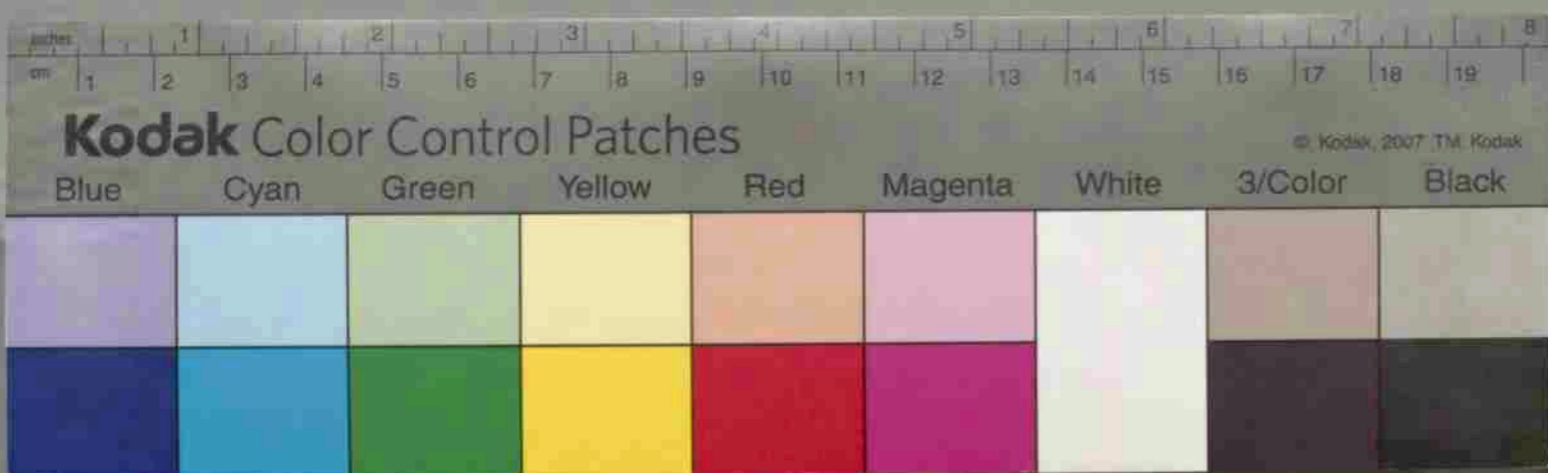

一定假給 但右同断  
 一村入用傳馬人足共 但右同断  
 一道中人馬掃降人足共 但高割  
 一江户所用遣近村入用遣共 但右同断  
 一所年貢納入用 但右同断  
 一山之義共者 但前之通  
 右之通此度榆木町清左衛門<sup>12</sup> 戸宿猶平取扱  
 以相定双方致得心相清小上九年以前取替證  
 文之儀共向後可為反故重不少花違乱申問敷  
 小為後日清口證文仍<sup>13</sup>如件  
 享保十六年 亥十一月

宛ニ相定置小上者重ニ増減有之間敷小采之  
 儀ハ當分迄刈来小通一日役ニ仕足又四拾八文宛  
 二相定小  
 一右川除所普請之節八百石百人之後人足差  
 出小外所助<sup>14</sup>所普請<sup>15</sup>所公儀様<sup>16</sup>一日一人前  
 之賃錢被下小年茂有之小節ハ賃錢勤人  
 足<sup>17</sup>割合村高割ニ相降小等<sup>18</sup>双方得心<sup>19</sup>相  
 定置小所扶持方之義小勤人足<sup>20</sup>斗割合可  
 申事  
 一用水堰人足 但百姓家割  
 一宗門五人組帳入用江户納共 但右同断  
 一遣番給 但右同断



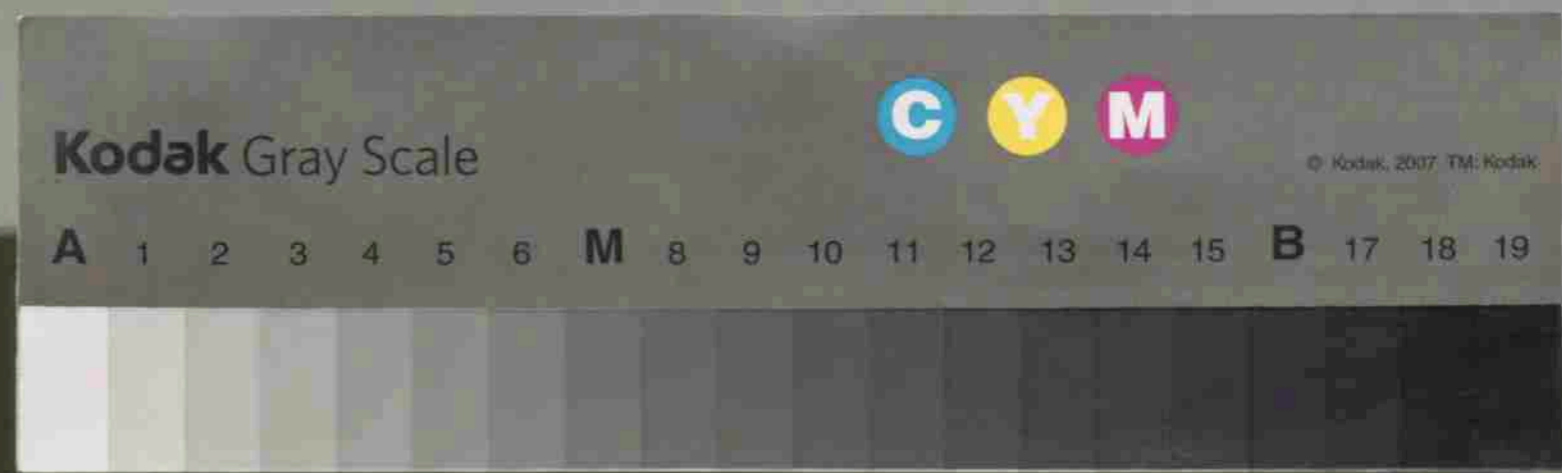
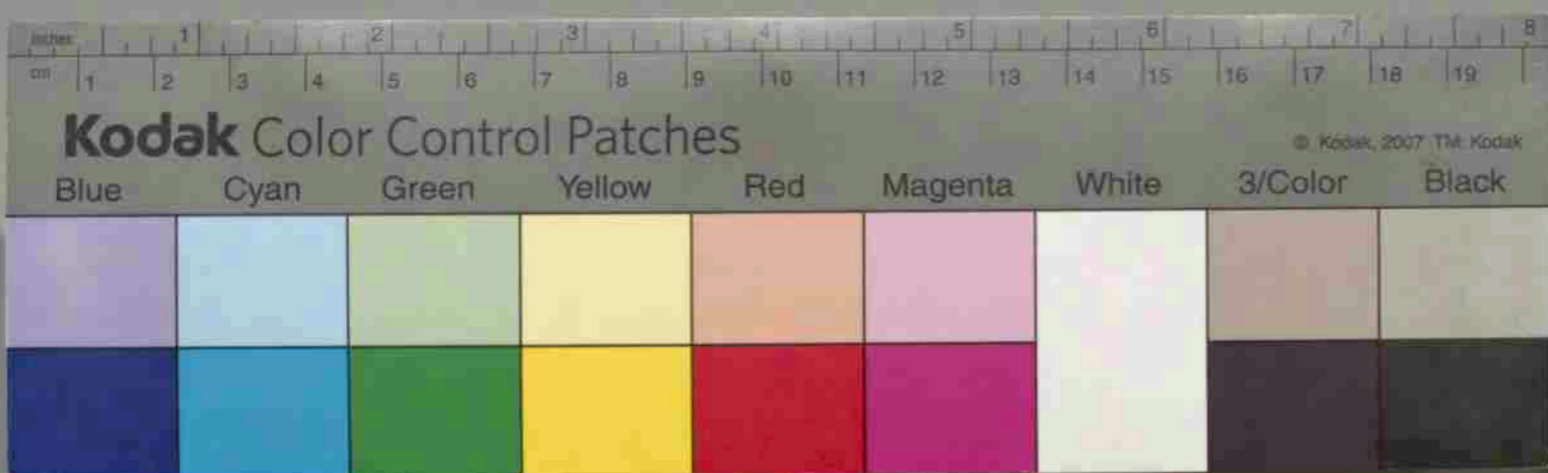

寶曆六年子九月久野深程山論控  
(紀元二四一六年)  
 野洲都賀郡久野村御料私領名主組頭百  
 姓共奉申上此度久野村元枝郷柏木庄兵衛  
 儀元禄四赤年隣郷佐田半田油田三村山  
 論久野深程兩村者野論仕於御評定所  
 御繪画面を以て御裁許被成下久野深程  
 兩村入會相決は此度庄兵衛持山  
 之由申立得共無跡形偽御座仔細其  
 節之出入持山と申者地頭立山百姓若山御色  
 分以下以内山被成下殘地西一星野村山境字

都賀郡久野村  
 高百好代  
 武兵衛  
 同 茂内  
 小名百好代藤兵衛  
 善治郎  
 名主 文左衛門  
 日國同郡楠木町  
 招合部右衛門  
 江戸官口 権平

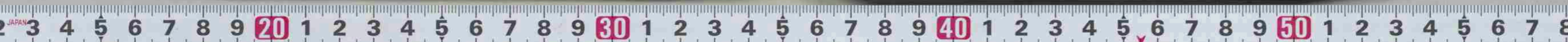

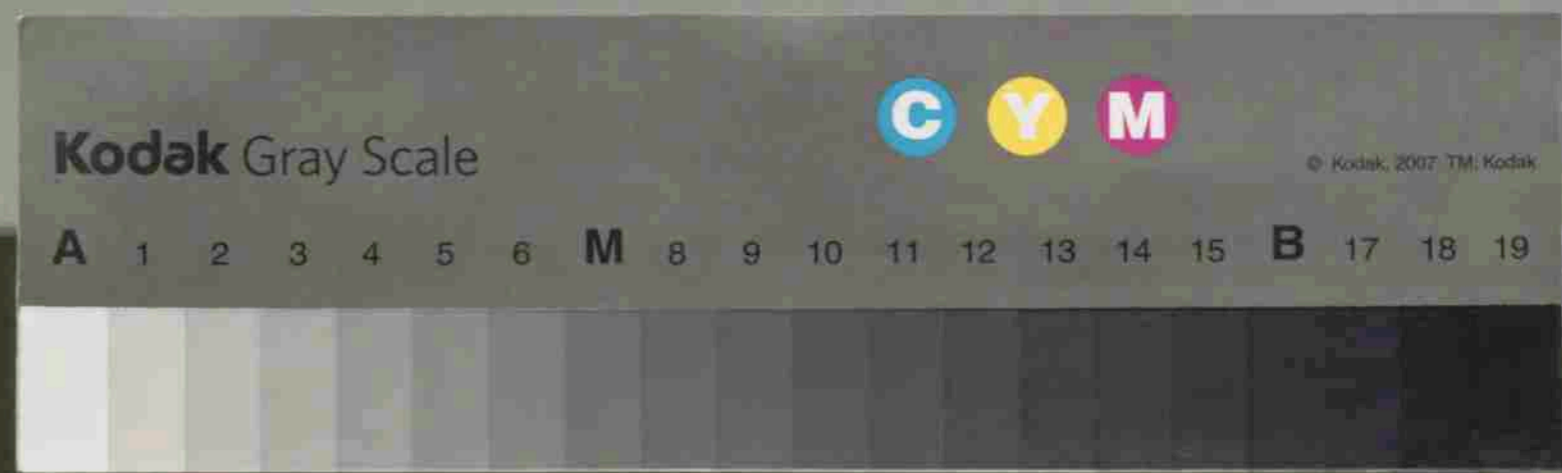
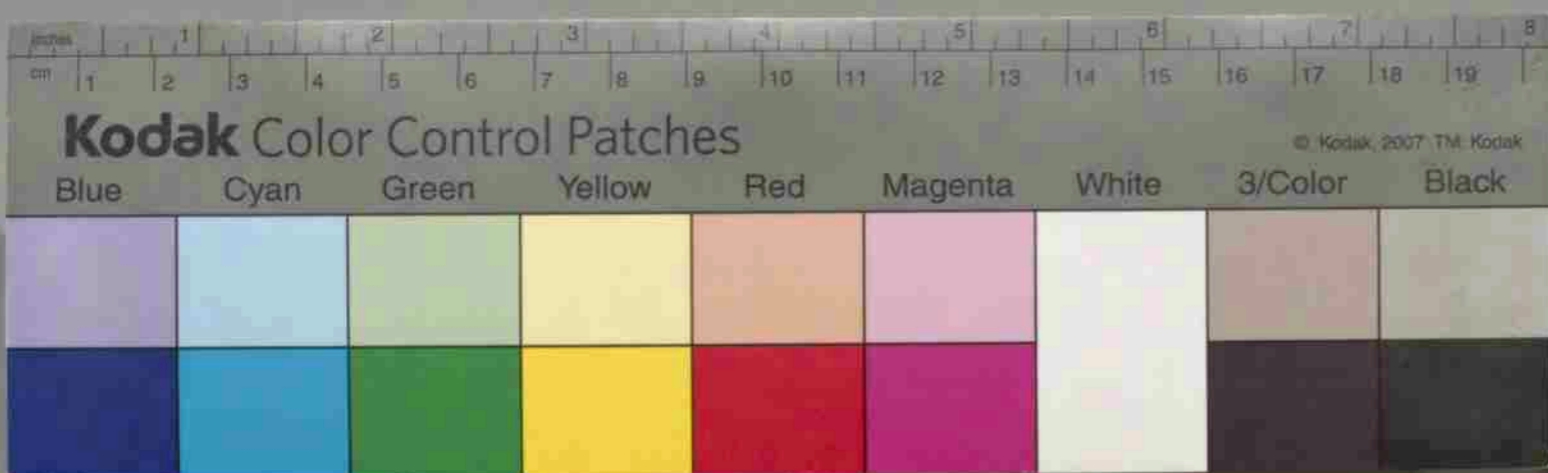

はまれば儀曆前ニ御座り得共此度可差記  
 謂無之ハ殊ニ庄兵衛持山と申者此度ハ繪  
 圖ニ申上ハ通柏木居家續キヨリ井戸澤と  
 申所ニ申上ヨリ山ニ神ノ上ニたけい沢入口東ハ山石ノ  
 入口三沢目ノ峯夫ヨリ芝ノ沢ノ入口是又三澤  
 目ノ峯ニ限境ニ仕内山ニ所持致ハ右境ニ越  
 大切成御高會入會野山ノ所御戴許相破リ  
 芝ノ澤ハ入會外ハ庄兵衛持山ニ可仕と申置ハ  
 般不埒至極ニ存ハ得ハ久野深程高相滅ハ  
 儀ニ得共旁以持山ニ無之證據何分先御  
 戴許御繪圖ニ御引くらハ右先役相守ハ様  
 奉願上ハ御事

屋くらと申處より始東方ニ存ハ沢山石ノ入芝野  
 沢ぬて入瀧ノ深沢下リふしたてのむきもふむ  
 きヨリ古きおふ祢むしむ其外数ヶ所西方村  
 山境迄御繪圖面ニ御色分ヲ以御戴許殊ニ  
 本途山高内相極往古深程久野一村ニ由ニ想  
 山高百五十石餘ノ内久野村六十石ノ所柏木ノ枝  
 郷ニ付内ニ石三斗分置兩村同様爲入會ハ儀  
 御座り得共度々柏木持山ニ可有御座様無  
 之ハ然ル所此度同様ニ深程村相手不取般  
 旁以右先年御戴許ノ証庄兵衛不奉存義ト  
 相聞ハ無故ハハ既ニ相果ハ四代以前ノ庄兵  
 衛ニテ出入仕入會土地并ニ柏木ハ久野村ニ

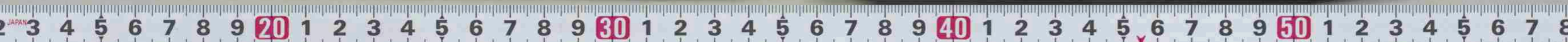

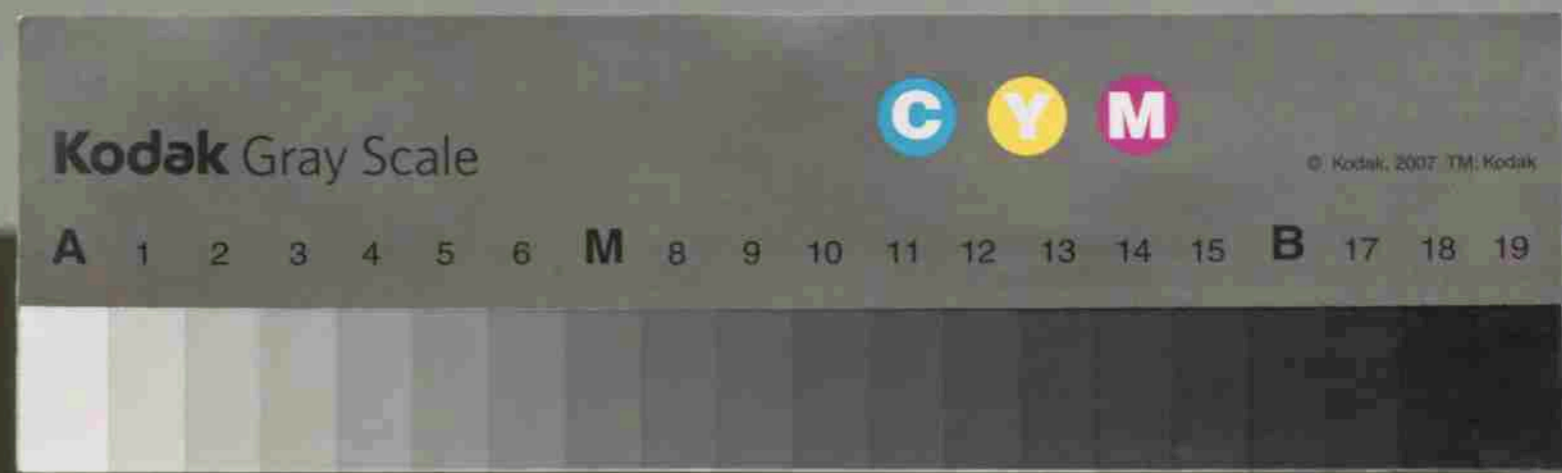

至極と奉存の御事  
 一庄兵衛たるは沢持山と申上り此沢不存申上り  
 様奉存り此度庄兵衛方三仕立の繪圖面ハ  
 柴の沢芝年より柏尾山并星野山境字屋より  
 一圓ニ庄兵衛たるは沢と相心得り哉右に場所ハ内御  
 裁許御繪圖面ニ既ニ名所屋よりたはり沢山入  
 三ヶ所右字ラ御記被成下小名ハ相除きハ場所  
 御座り此度一面ニ右申上り井戸沢より始芝ノ  
 沢芝年境迄不罷持山中申上りて近郷並無之  
 大場ノ所元来柏木枝郷ノ儀ニ御座り得  
 久野親村(内山)所持可仕答ニ奉存  
 然ル処柏木相高八拾三余ニ御座り得

一御裁許御繪圖ニ前条申上り通り内山立木野  
 山入會ノ分ハ茶色御記被下置り然ル処六拾  
 年来ノ儀ニ付野山も自然と立木生立り得  
 右御繪圖ノ境分明ノ所其儀不存申  
 上り哉亦は生立り立木と見込申給御裁許  
 可相破合ニ指起り難心得殊ニ此度繪圖  
 面ニ平地ノ所ハ一圓ノ烟ノ様ニ記り得共右場  
 所ニ古烟無御座り尤御繪圖入會場ニ有  
 之通少々烟形御座り得共此儀柏木ニ限外  
 貳ヶ村共ニ御座り其上毎年右場所ハ馬五  
 六十匹宛入込故馬つぎ場勿論荷拵出  
 場所御座り所一圓古烟致守り彼方以不埒

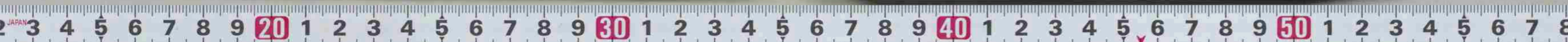

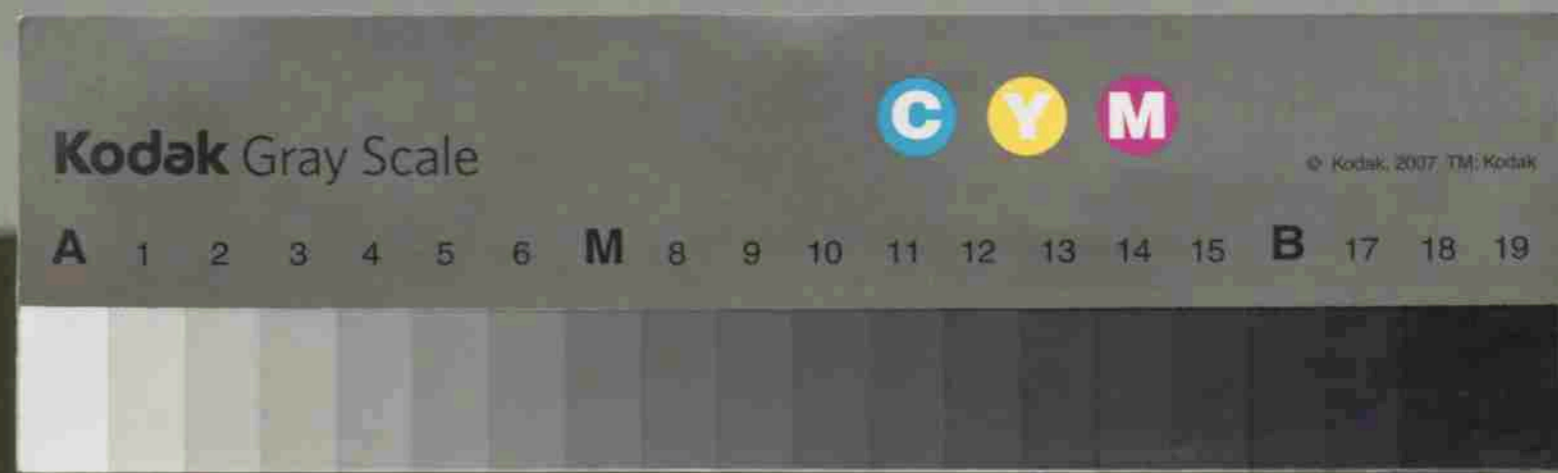
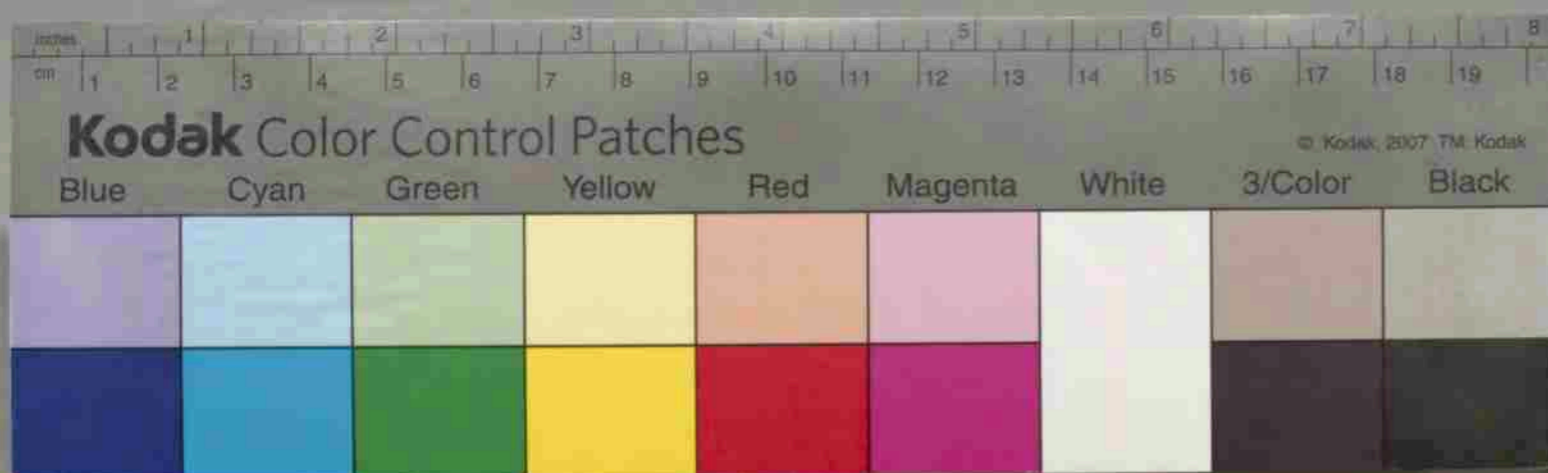

き仕秣場挾ハ共其彼彼是申置ハ得共出  
 入ハ相成困窮ニ可及ト其合ニ打捨置ハ得ハ近  
 来色々勝手成儀ト相巧ハ既ニ隣郷松崎栗  
 野貳ヶ村ハ却テ柏木ヨリ出作仕柏木ニ田畑ハ栗  
 野村ハ作セ此儀先達栗野村ニ者共ハ録  
 押ハ第申聞ハ柏木ニ田畑ハ作リハ山ハ入秣  
 薪刈取答ハ外村ヨリ過半高ク小作致ハ然處  
 山ハ被苗ハハ艱儀致ハ昔申聞ハ此等ハ  
 趣ヲ以テ相考ハ得テ右他村ヨリ入間敷場所ハ  
 内證ニラ彼々ハ入込セハ付作法殊ハ外宜敷  
 勝手ニ相成ハ付たはハ沢ヲ内山ニ圍込度ハ存念  
 小相巧ハ儀ト奉存ハ尤近村ハ内入會ハ秣

高不相應成内山可相附様無之右躰無筋  
 論ハ方ト奉存ハ且私共儀先年ノ御裁許  
 通ト以テ内山野山ハ境ト相守ハ罷有依之深  
 程村ト申合他村ヨリ馬札ハ外ニ入會セ  
 間敷昔ト夫々吟味致合ハ儀ニ付ハ為證據  
 栗野村ヨリ入込ハ付録ト揮ハ得共彼々  
 相託ハ付録ハ先達ニ相返ハ申ハ庄兵衛  
 儀古来ヨリ壹人百姓ト田畑仕附ハ罷成彼  
 奉申上ハ儀難心得奉存ハ柏木物心百姓拾  
 一坪軒有之隣郷柏尾村境字ハ方部ト申  
 入會秣場御座ハ近來無年ハ貞地ハ新井

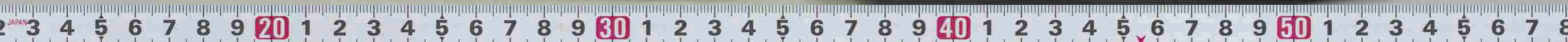



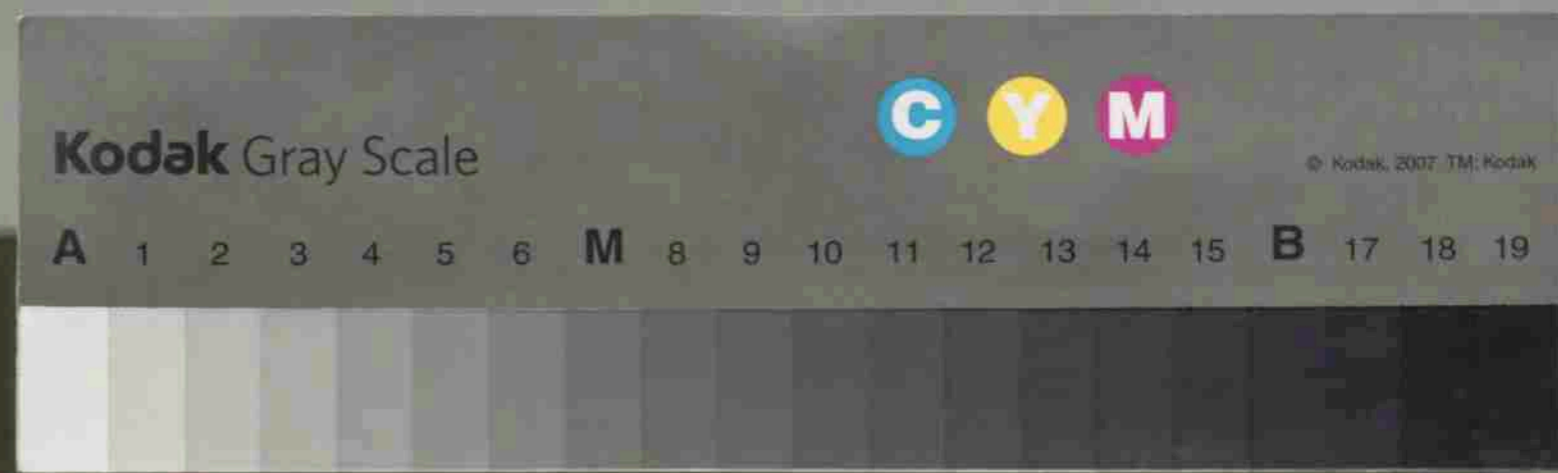
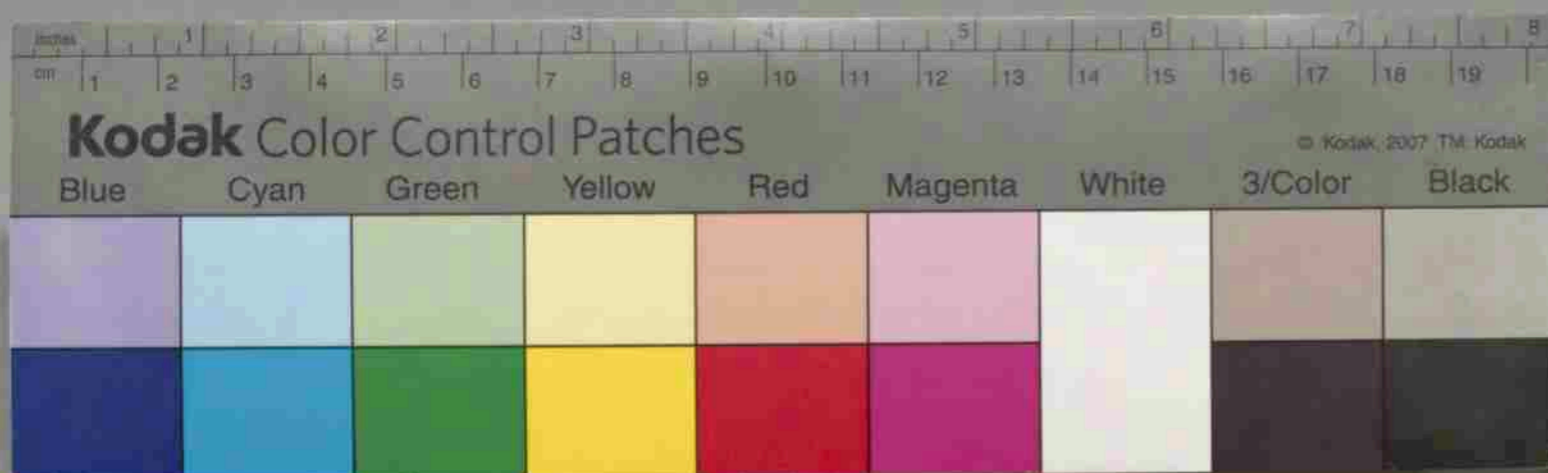

馬札ヲ被仰付御小物成高ニ御話被爲ル御  
 繪圖面入會ノ内何ト所ニ成共罷越秣薪爲  
 苜儀ト申前奈御繪圖ノ通り内山境ハ元  
 度相分リ得ハ庄兵衛内山ニ決テ可有御座様  
 無之旁證據御座ル御事  
 右ノ趣少相違不申ユル右々々ハ沢其外元  
 録四末年御裁許ニ野山御色分を以て入會  
 場ニ被仰付ル申御料私領御高内ニ相  
 成野山無紛私共兩村ノ外邊ハ無之右場  
 處ニ秣薪等無之百姓相續仕ル処今更  
 御高内ニ場所新ニ畑形等ヲ以挾メ庄兵衛  
 ニ被掠取ル難相立一統相守納居ル御

場等ハ民小作ノ縁ヲ以無謂他村より入會ル  
 儀決相互ニ不仕ル御事  
 一深程村御料私領名主組頭申上ル當村ノ儀  
 も久野村申上ル通り同様ニ御座ル然ル処先達  
 テ別紙書付ヲ以申上ル通り柏木庄兵衛儀當  
 村ニ相除キ及出許ニハ共元来右ノ御裁許  
 儀入會ニ秣場出入深程村より元禄年中相  
 儀ニ付此度奉願上立會繪圖ニ加久野村一  
 同申上ル前奈ノ通り深程久野柏木持ノ内山ハ  
 別ニ相分リ有之左ハ沢其外共御裁許ノ通り  
 入會場ニ無紛秣ニ山高四十二石余ノ内本多刀  
 方拾石余相分リ夫ニモ知行高不足ニ此分

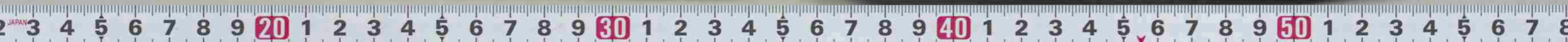

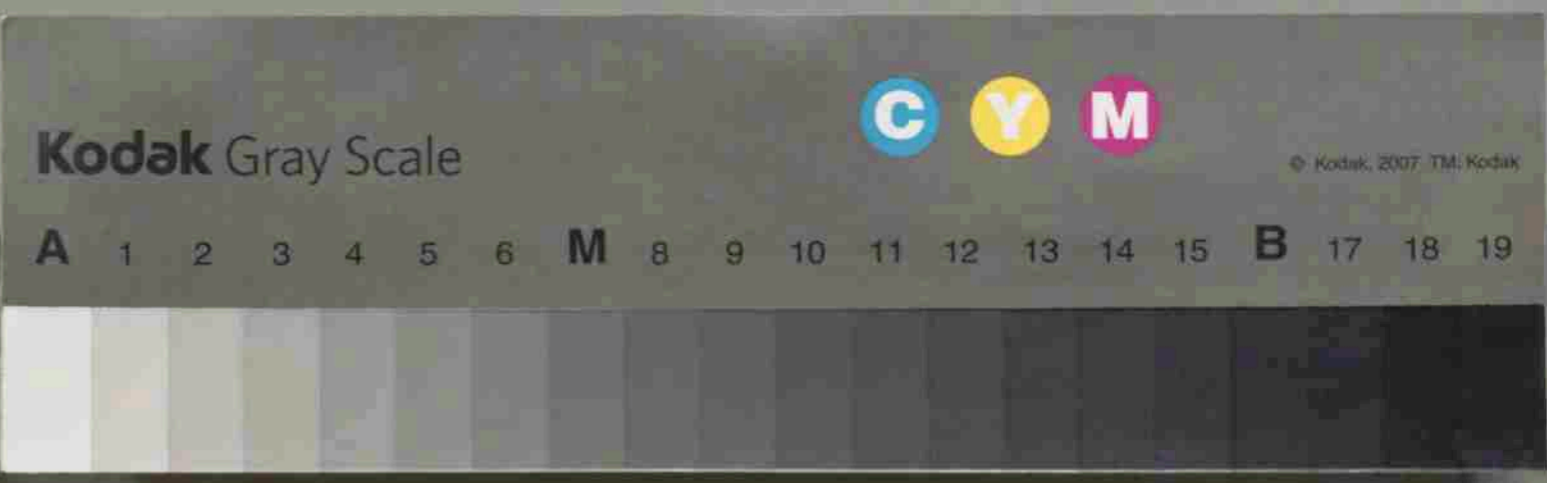
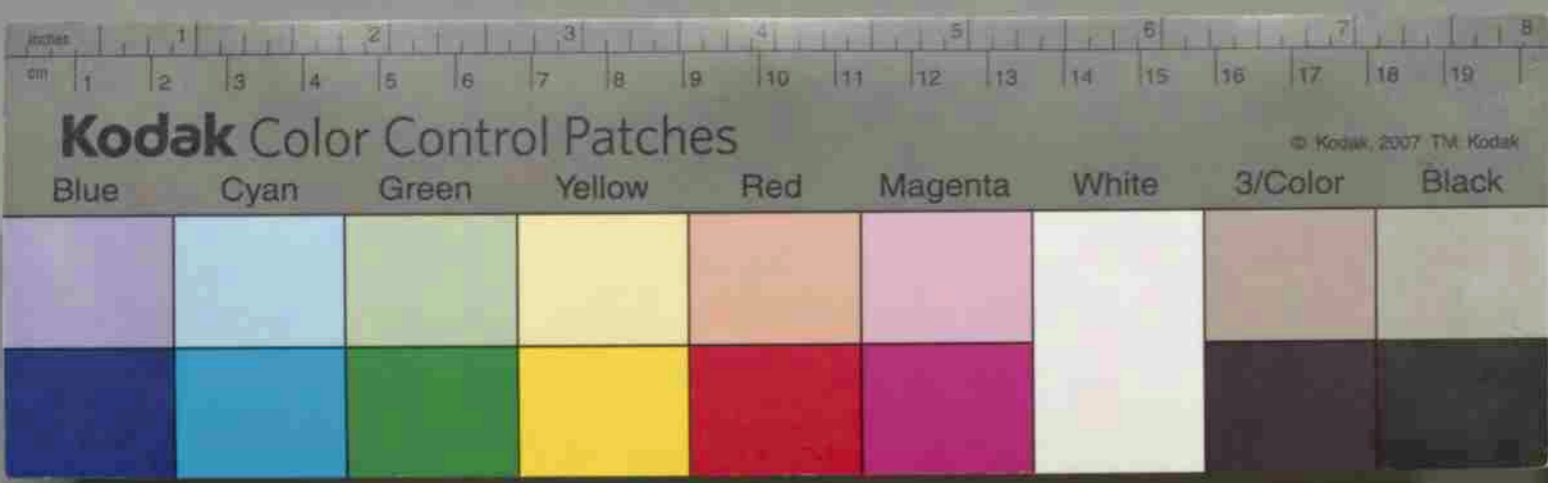

御奉行所様

物右衛門

教主膳正知行所

同國全郡同村

名主 文左衛門

組頭 善右衛門

野呂猪右衛門御代官所

同國全郡深程村

名主 藤兵衛

本多帶刀知行所

同國全郡同村

加兵衛

寶曆六年子九月

組頭 久兵衛

野呂猪右衛門御代官所

野洲郡賀郡久野村

名主

裁許茂相破レ旁艱儀至極仕以右之段被  
 爲聞召合御裁許之趣相守畑形新聞等  
 相止メ重テ巧ヲ以右躰之大膽成儀不申懸  
 ケ以様以御慈悲被爲仰付被下置以兩  
 村御高茂不滅百姓相續仕難有仕  
 合奉存以当又御尋之上乍恐口上テ奉申上  
 以上



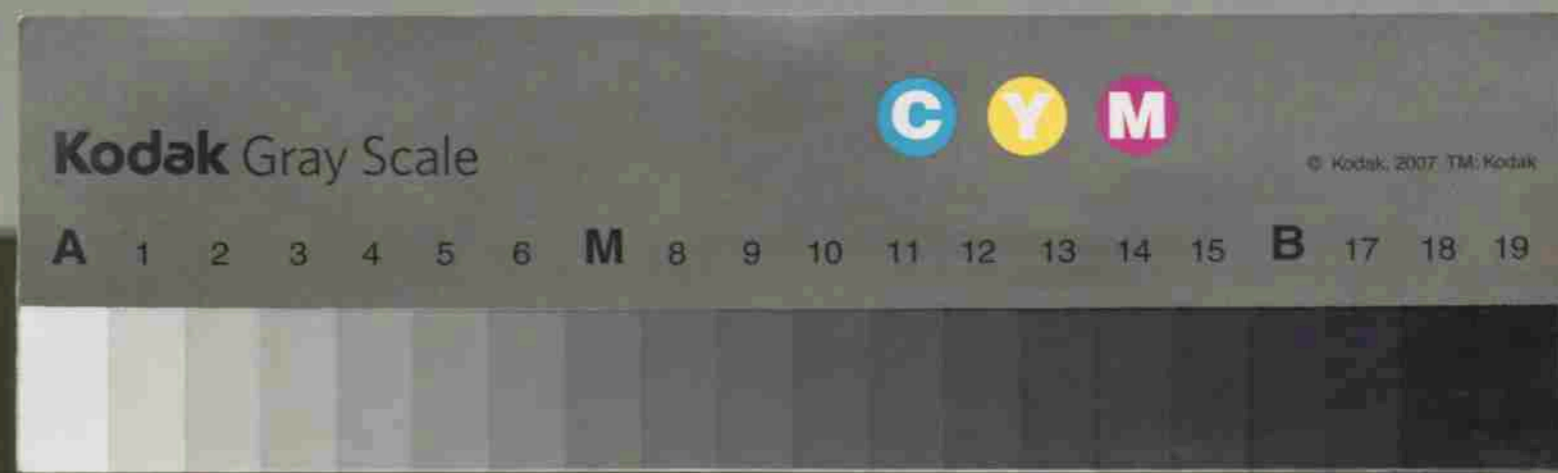
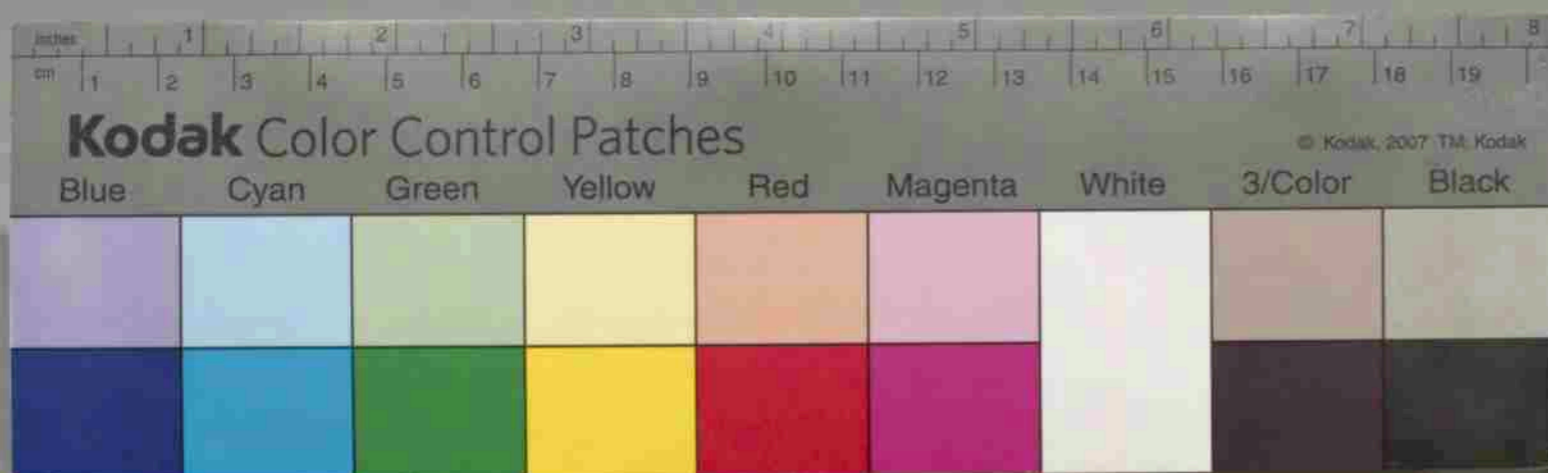

久野村と柏木村野境論裁許繪圖裏書  
 紀元二四一九年  
 (安生武一郎氏所藏)  
 下野國都賀郡久野村と同國同郡柏木村野境論裁許事  
 久野村許趣入會秣場字左はい詠 岩之入芝之詠  
 ぬてか入深澤下り藤 たての向 おふね向 うなぎねね  
 むまふ窪元禄年中久野深程兩村及出入其砌裁  
 許有之處字田ばい詠岩の入芝の詠を柏木村内野  
 の由申之其上入會場續き境引致難澁之旨訴之  
 柏木村荅者内野田ばい詠は久野深程兩村入會と  
 申掠境引者檢地帳之通り畝歩可相改旨申之  
 寛永年中より一村定小處久野村枝郷と申立由荅之

大橋近江守様御覽

久野村と柏木村野境論裁許繪圖裏書  
 紀元二四一九年  
 (安生武一郎氏所藏)  
 下野國都賀郡久野村と同國同郡柏木村野境論裁許事  
 久野村許趣入會秣場字左はい詠 岩之入芝之詠  
 ぬてか入深澤下り藤 たての向 おふね向 うなぎねね  
 むまふ窪元禄年中久野深程兩村及出入其砌裁  
 許有之處字田ばい詠岩の入芝の詠を柏木村内野  
 の由申之其上入會場續き境引致難澁之旨訴之  
 柏木村荅者内野田ばい詠は久野深程兩村入會と  
 申掠境引者檢地帳之通り畝歩可相改旨申之  
 寛永年中より一村定小處久野村枝郷と申立由荅之



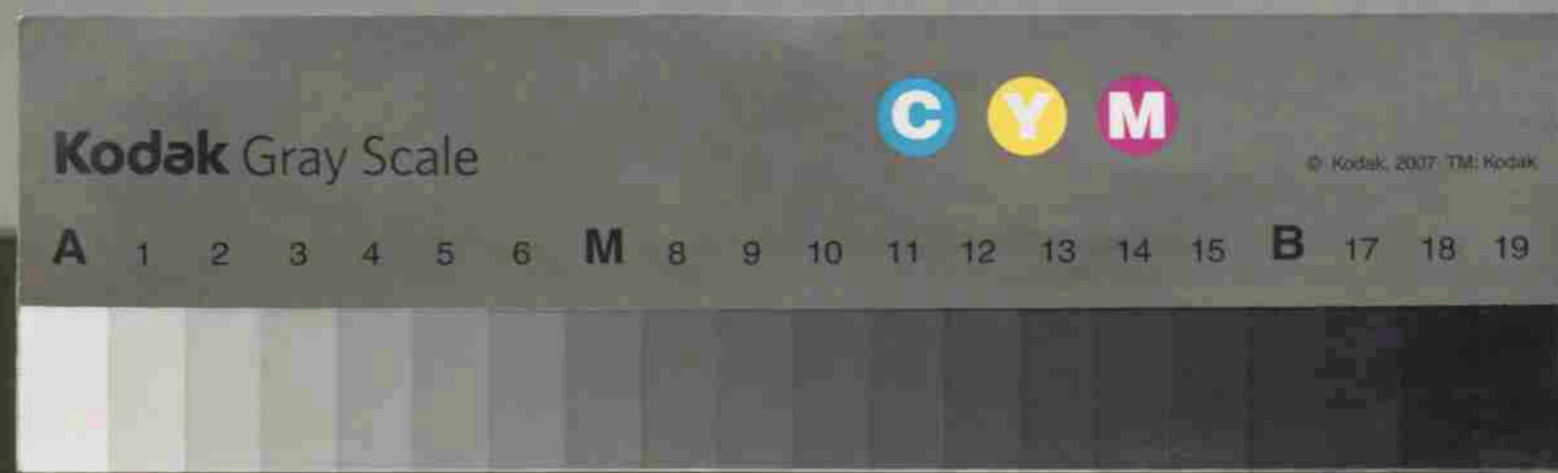
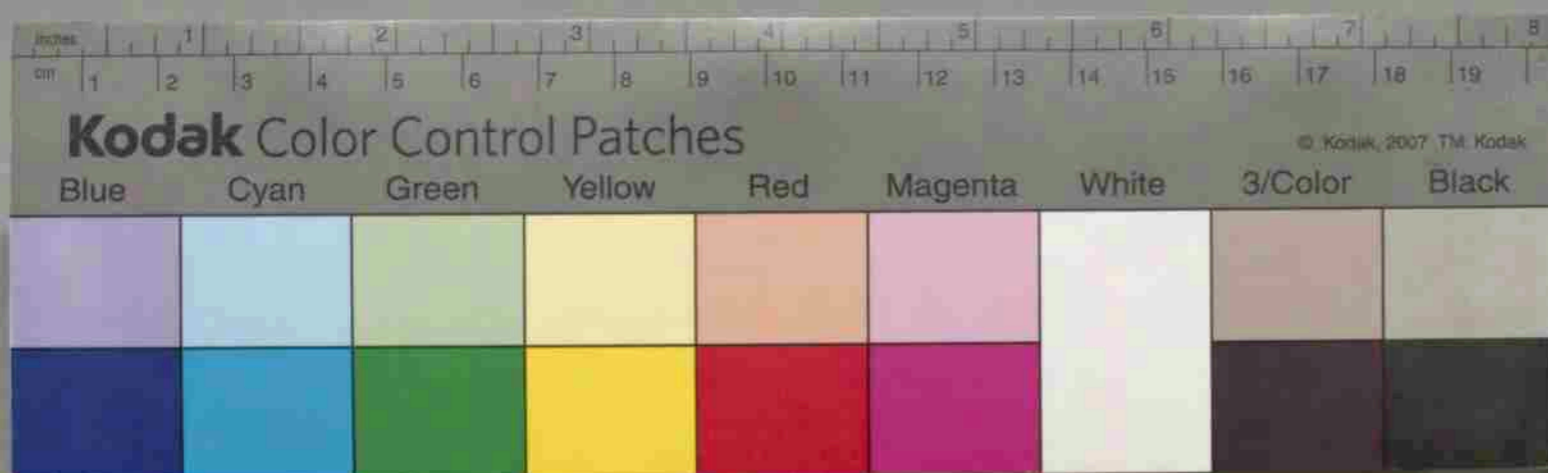

右論所然難決河代官鶴井佐十郎布施許市郎兩  
 手代遺之遂吟味處久野村申立小 柏木村持限字  
 いと詎山内に有之切替畑地之方峯を柏木村持  
 限境と申立と余元禄年中裁許繪圖面切替畑  
 百姓持山之内有之尤久野村申境北之方峻岨故  
 畑可有之地面無之俾久野村訴處難立小 柏木申  
 切替畑之南いと詎峯持限境に相譯 さしか澤境  
 是元禄年中繪圖面に久野村申立趣致相當上ハ  
 山のなだれと限り境に相立て且たけい詎 岩之入芝の  
 澤に畑有之故 柏木村内野と余申立右場所若山  
 高九拾三石と相極ッ山高の内三拾石深程村分残  
 六拾三石の内二石三斗 柏木村に致分石寛永年中

割付と元禄年中割付に村高山高共令符合 柏木  
 村内野と申立儀難相定如先規久野澤程 柏木  
 三ヶ村入會場に相決し双方申分無之旨申之依ッ  
 今般評議之上 柏木村切替畑南之方峯通百八  
 六間可為 柏木村持限としか仄山境は先裁許之  
 通り山之なだれと地限と相定并入會場之義也  
 先裁許之通り各可相守俾裁断畢依繪圖引  
 墨筋若加印判全裏書双方以下置間永不可遺失  
 者也

寶曆九年八月二日

小山城  
 稻下野

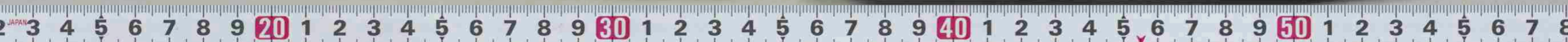

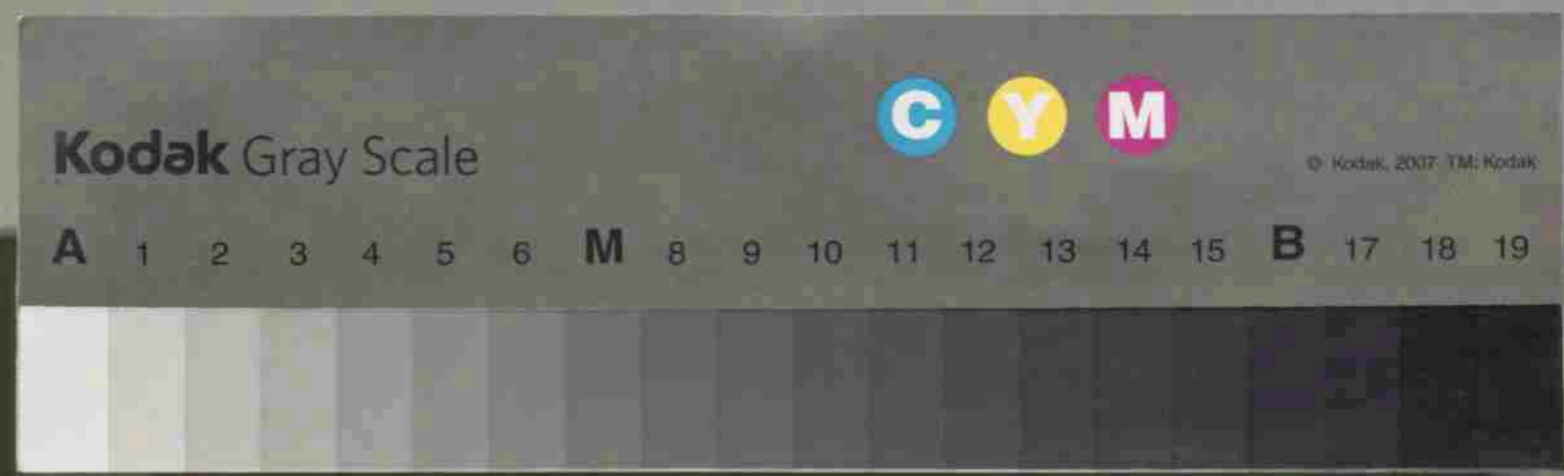
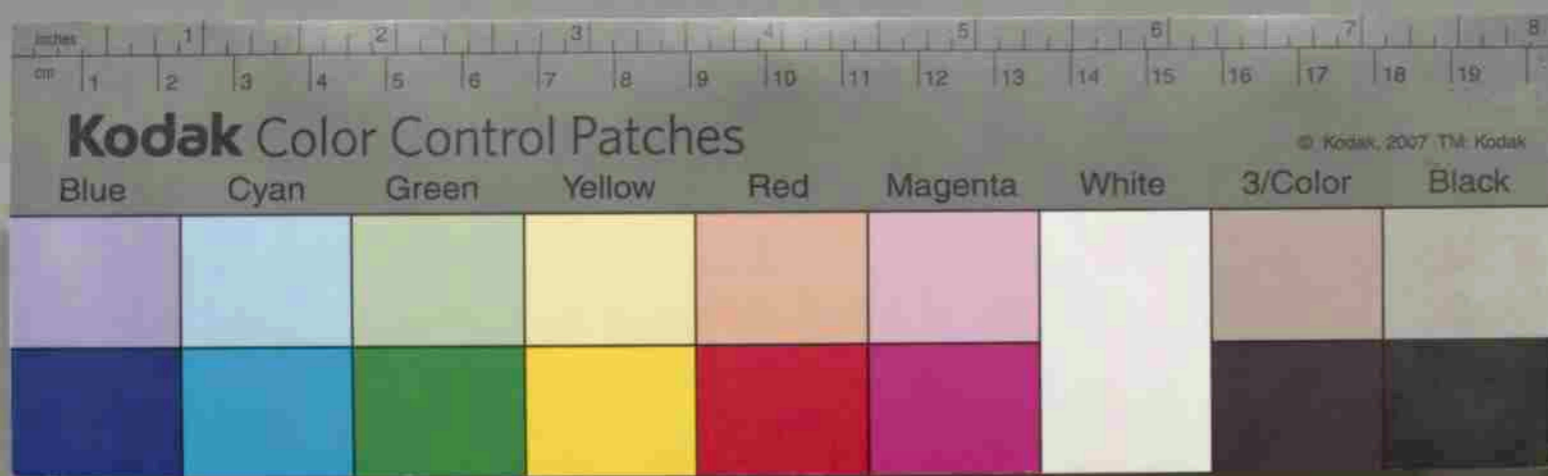

寶曆十二年御公儀御法度書  
(紀元二四二二年) 宇塚定十郎氏所藏  
 名主組頭五人組物心百姓可申渡覺  
 一從公儀被仰出御法度書速遣置分致大切  
 帝心懸向相守之從江戸不申遣儀存御法度  
 儀承傳次第早名主組頭方申觸違背為仕  
 間敷事  
 一幾利支丹宗門無油新可相改惣而男女十歳分宗  
 門古定每年正月十五日以前女童道之年教人數并  
 壹季居年季居出入人別相改肩書宗門古書曰  
 付五人組可取置事  
 附幾利支丹宗門御制札之文字見兼ナキ書

一安藝  
 土越前  
 依和泉  
 毛讚岐  
 鳥伊賀  
 松周防  
 阿伊豫

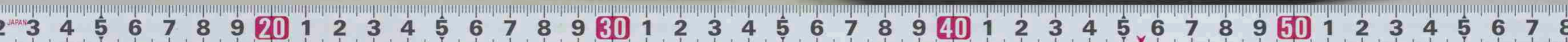

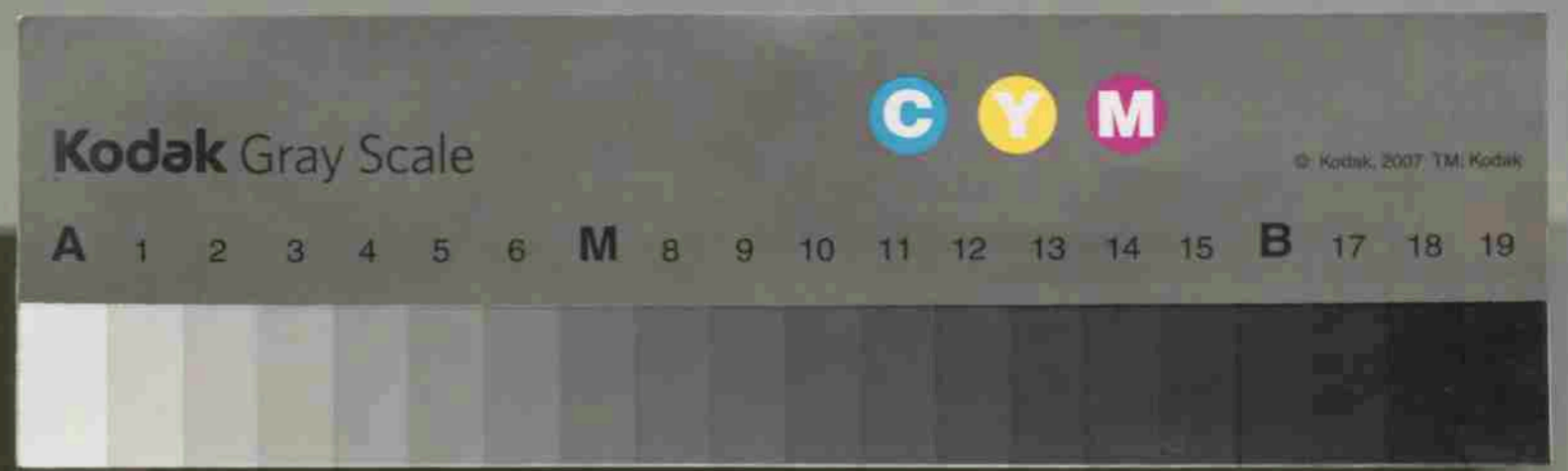
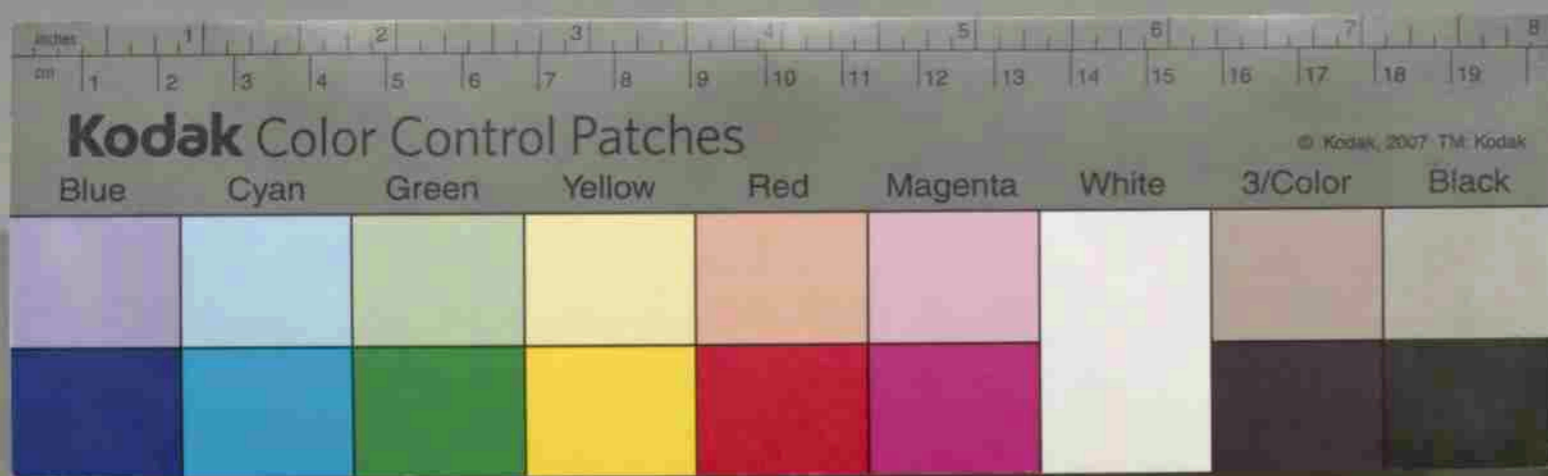

間敷の臨時に祭の名主組頭相談の上代官に可差圖  
 請事  
 一葬礼年忌佛事之節美麗不可致に淋北時仕也  
 夫組之外近き親類日比之遠近より招之其外一切  
 不可呼集事  
 一聳取娘取の時分百姓々不及申雖為名主不可用  
 乗物祝會出合に人数聳取のやけ小唄五人組仲間  
 仲人之外裸不可出合振舞を汁二菜肴一種不可過  
 大酒乱舞可為無用事  
 一家居之事道筋に町屋人宿仕に者々各別其外々  
 名主たりといふ自今以後家作不断に居所寝所雜  
 穀を積置に処又々雨降時家之内に雜穀を平し

代官早速可立置事  
 一鉄砲之改毎年懈怠なき毎に一通り手形年中一度宛  
 可差越事尤無益に殺生鉄砲に勿論惣而一切仕間敷  
 下運上場々各別山野海川に殺生無差圖而不可仕  
 事  
 一堤川除溝普請毎年正月十日可始之事  
 一隣郷分盜賊殺害又於申来々早速立合情を可  
 致に牙齧事  
 一山林居屋敷に竹木無差圖而不可伐取事  
 一神事祭礼從古未有未にも美麗に不仕其外不時  
 之正月事風祭雨請々や星神送或は月待日待事  
 古寄酒食を調米錢を遣無益に農隙を責む



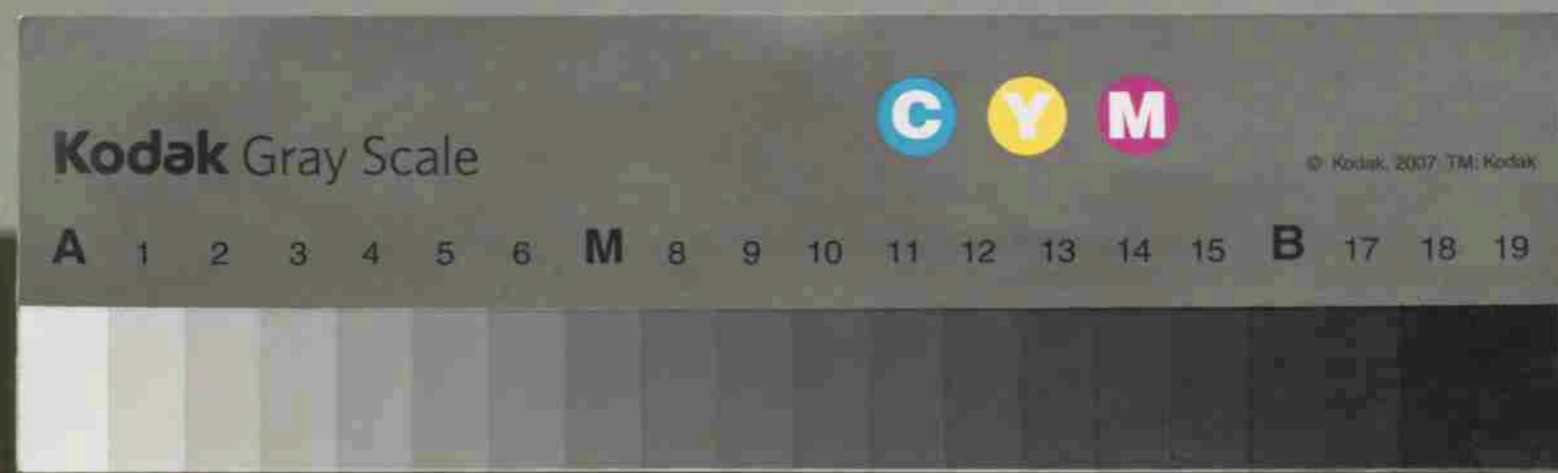

一 名主組頭は無断他所、不可逗留事  
 一 牢人者郷中、不可抱無據子細在りて、代官に断可  
 受差圖事、旅宿仕仕、各別忌懸、親類、外  
 郷中、一宿為仕間敷、縦近き親類、たらざるも  
 五日、逗留仕り、名主組頭に可相断事  
 一 見物事、聞事、遊物、其外諸勸化乞食修業  
 者、郷中、徘徊為仕間敷事  
 一 博奕、た論諸勝負、懸業仕者在之者、早々可  
 申出、若隱置、脇分出、願、名主組頭に、不及申其  
 又、組穿、た上可行罪科事  
 一 百姓子共多持共、田畑、物心、領、た可讓之、但田  
 畑、大方持子、た配、た仕度者、出有之、た達、代官可

一 名主組頭致吟味、為指申、間敷、た若名主組頭  
 申候事、不相用者、有之、た代官に可訴出、吟味  
 之上、た可申付事  
 一 遠國に拜詣并巡礼、あるき、儀、可為無用、若  
 無據子細在り、前廉代官に申断、可受差圖事  
 一 知行所、た不及申、他領、他國、た申、た節、百姓、  
 不似、た刀指、た儀、た堅致、た間敷、た指、た者、た民、た有、た之、  
 名主組頭致吟味、為指申、間敷、た若名主組頭  
 申候事、不相用者、有之、た代官に可訴出、吟味  
 之上、た可申付事  
 一 遠國に拜詣并巡礼、あるき、儀、可為無用、若  
 無據子細在り、前廉代官に申断、可受差圖事

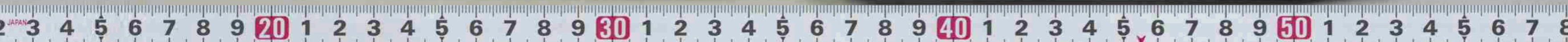

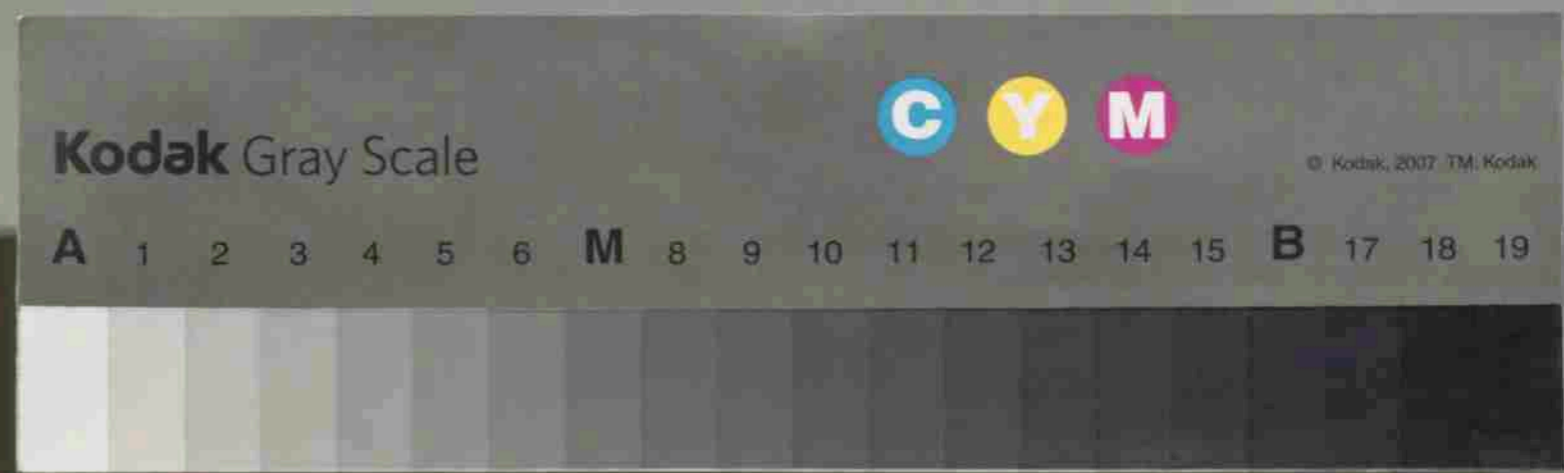

受差圖事

一田畑他郷の不及申一村之内よりといふ共質に入事  
可為無用若無據子細に在之者名主組頭遂穿  
黓近年之内請返しの儀可罷成者其時之可  
任道理永代に賣買猶以可為無用事  
一耕作に情入の百姓勤に家中自身併妻子煩或十  
牛馬を多くころし或は火災盜賊其外人に存る  
不慮に失墜仕身代裏の百姓も名主組頭遂穿  
黓金書付を以達代官可用捨若又田畑に不應  
持高子供着屬をとおほし抱置其上耕作も不  
情に身代不成百姓も名主組頭五人組致相談無  
益し人も減し田畑にせざる様を教へ身代持續の

馬書

様ニ可致差圖名主組頭之不用異見ヲ不届之  
者の田畑を取上げ相應に者ニ可申付但代に其所  
由緒在之難見放子細在之ハ子供着屬を賣未  
進を濟せ其者一兩人身過仕に程三四及之地を預  
け相應に年貢可申付事

一百姓も雖為實子父母を不孝にしたり對老若不  
礼我儘に働もつたし博奕大酒遊礼を好に宴會  
に聞在之においては名主組頭不用異見不届者  
早速達代官可受差圖事

一年寄りの者又も手足をたわむる者も郷中に有  
来り者縦令田畑不持者とも名主組頭致差圖  
遊を織俵をあみ籠を作相應に儀相勤の様小

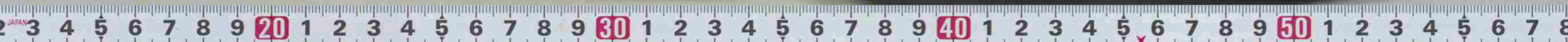



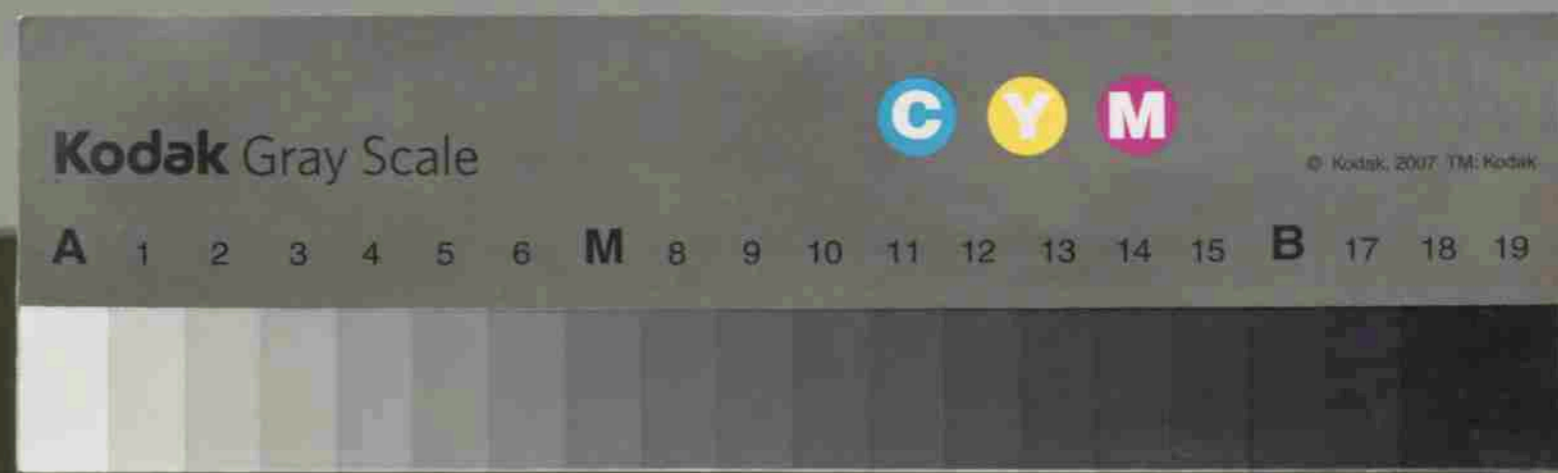
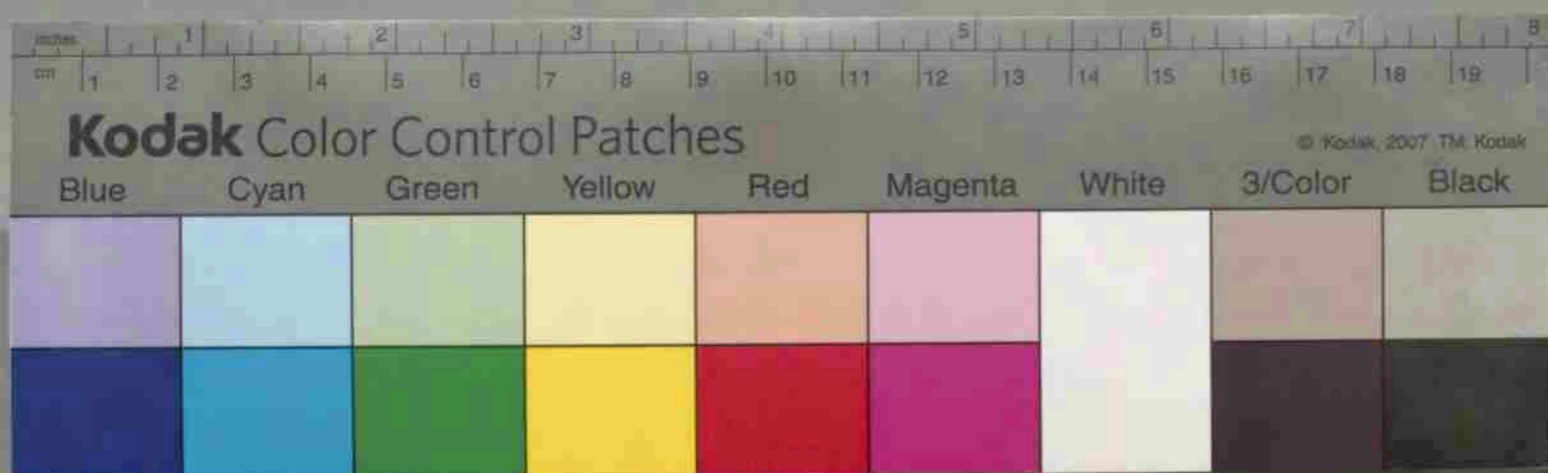

可申付事

附リ女人々老若共ニ麻はたかひをいたし女ノ家  
職昼夜無油新様ト可申付事

一古来ノ有来ハ酒屋ハ各別新規ニ請酒又ハ荷  
ひあるキ、賣酒堅令停止事

一田畑養法ニ儀常々致工夫百姓耕作ニ時節をた  
らハ耕作におわらざる様ト身持作法無油新可申  
付事

一旱損場ノ水溜水損場ノ水除常ニ場所を考少  
ノ所ニ見出し次第代官に可進古来ノ有  
之水道并堤少ノ致破損ハ、不移時刻被  
之時可致候覆事

一他郷境切見廻洋論無之様可心懸事  
一道橋損して往還ノ煩ト成人馬トハ、雨ノ雪雨ノ  
已後々々猶以心付道橋悪所ト道ハ、懸ト竹木ノ  
枝を切早々可作之事

一五人組ノ仲間急度相守ハ、様ニ不施可致穿斃金  
事

一百姓田畑ノ持高應分量人馬ト持ハ儀第一也常  
ト心付分限過人多クハ、相應ニ片付ハ様ニ可致事  
人足ト下使役を當ハ儀可有心得第一無高下  
可申付事

一耕作并五穀を播ハ節ハ百姓を雇ハ儀可為用  
捨事

一耕作并五穀を播ハ節ハ百姓を雇ハ儀可為用  
捨事



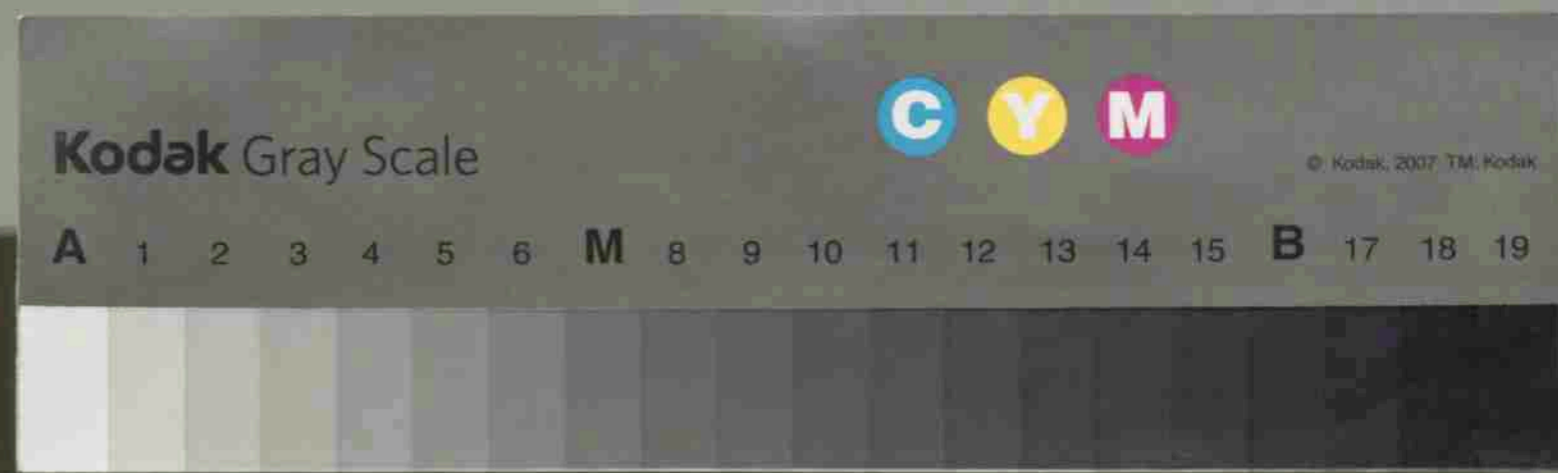

其上竹質ト渡し田畑之年貢辦ル故一村之内後過半  
 他郷の田畑より領主迄の及難義其時身代つふ  
 しても未進借金之あたハ不足ハ是偏ニ名主組頭  
 油断支組糾しかり怒故や常ニ致穿斃金田畑積  
 もたぐ竹質ト入分ト過たる借金不仕様堅可申付事  
 一村中年中ノ入用地頭ノ百姓之掛物名主分百  
 姓之懸リ物委細帳面ト記之勘定ノ節代官ハ  
 可相渡若此方ハ不為知村中レ之掛物後日ト顯  
 おそは名主組頭可為曲事事  
 一代官申付儀違背仕問敷ハ然者代官不届市  
 過役を掛自分ノ用為可相叶非義を申掠構  
 私欲事於在之々實ニ自安を以江戸ノ可申来

一様見過免状出ル不移時致不割付百姓膏人  
 前々米錢何程出儀早々為知更食年貢ノ  
 心得を以たさま一し割付違レ其内先借金ノ濟  
 妻子トレ世藏トレ其其上ノ漸ク割付を以レ不  
 年貢等ト不足故行當畑種草衣類甘まレ水  
 道鼻込竹質ノ置種物迄未進ノ方ニ出シ無思  
 懸身代を急ニ潰し刺高利ノ金借郷中草臥  
 小間割付出来レ下急ト年貢も納さず事  
 一身代わつたて身軽キ百姓ハ取分借金ノ多不成  
 時奉公ニ出借金未進を濟一兩年之内又立歸  
 百姓を勤ル事肝要也然所ニ子共下人を多抱置  
 行未レ覺語も亦レ當座を賄レたの田畑を竹質ト入

漢清紙法

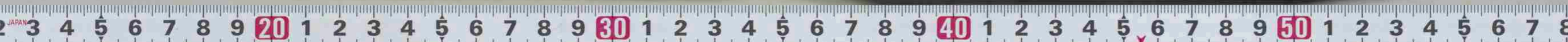

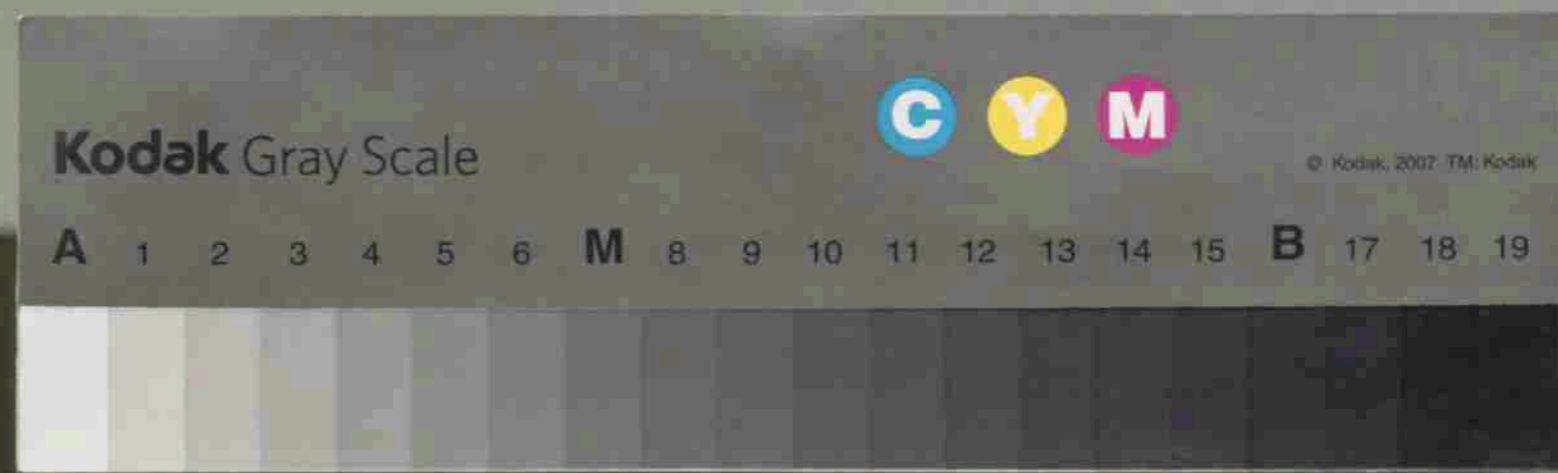
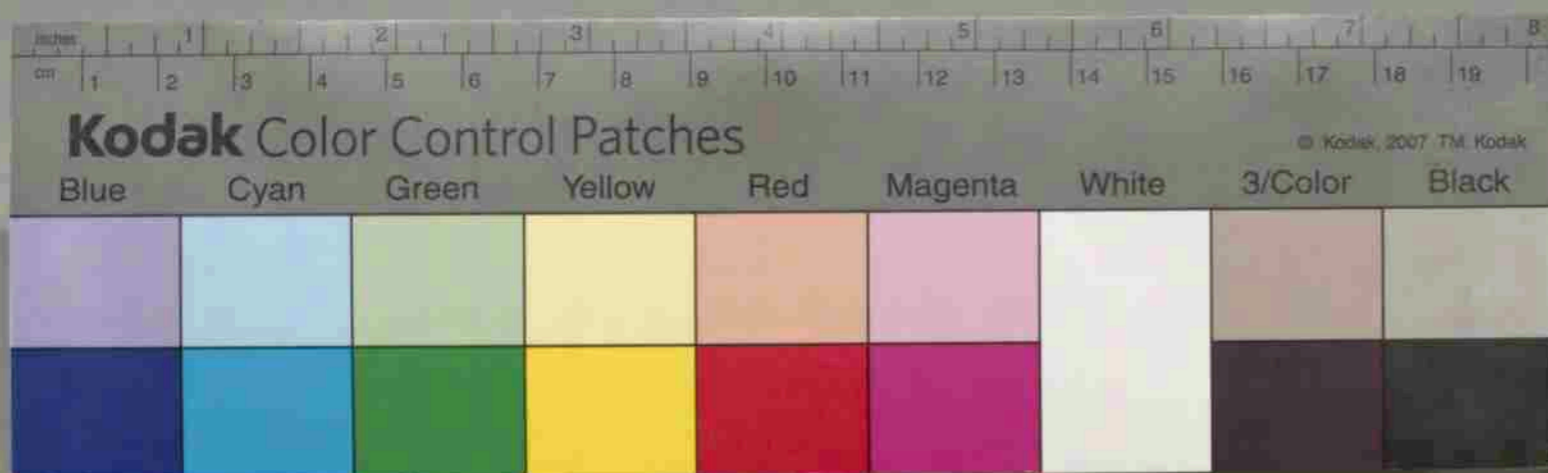

談多人分任道理本人と五人組組頭相添組頭  
 名主立合受差圖可罷出事  
 一名主組頭非道儀在之と密に代官に可申出  
 穿斂金之上随道理名主組頭以後怨を不仕様  
 可申付事  
 一水損場を常流に水筋を考水もたを多付け  
 水勢をよわくして其上堤川除を可致事  
 一旱損場を郷中男女共水いたくわへた不遇事  
 一田畑に善悪を畢竟水は過不及に寄水に懸心  
 引を水道に寄朝夕工夫可仕事  
 右に條々此度改申付之領内名主組頭五人組  
 惣百姓堅此旨相守平常油断仕間敷に若

穿斂金之上随道理以後代官怨をなす様可申  
 付事  
 附リ郷中何様之祈論在之と不若自今以後代  
 官無差圖に戸に不可罷越事縦申来り  
 不可取上事  
 一代官并下使近百姓方進物致儀一切可為無  
 用此方遣り者侍を一汁二菜少者中間一汁菜  
 何成者其所に有合り輕きものも可出事  
 附食汁又此方遣り人数分量之外不可持来  
 事  
 一忠節訴人を各別其外公事沙汰并新訟事  
 在之時五人組五人として罷出問敷に五人遂相



下野國都賀郡深程村末之所物成割付  
 一 紀元二四二三年  
 一 高貳百貳拾三石八斗貳升八合 田畑過  
 一 新高百三拾六石六斗九升 寛文四年改  
 貳口合 三百六拾石五斗壹升八合  
 内  
 田石百三石六斗八升五合 中田畑  
 比反別 九町壹反五畝七步  
 畑石貳百五拾六石八斗三升三合  
 比反別 三拾九町七反五畝五步

違背仕族於有之目付共方今早速可申達  
 穿鬻之上隨科之輕重曲事可行之者也  
 寶曆十二年 三月日  
 深程村  
 惣百姓申

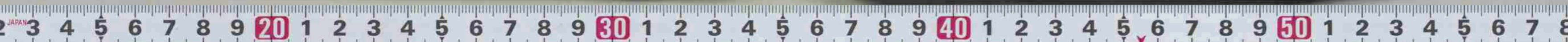

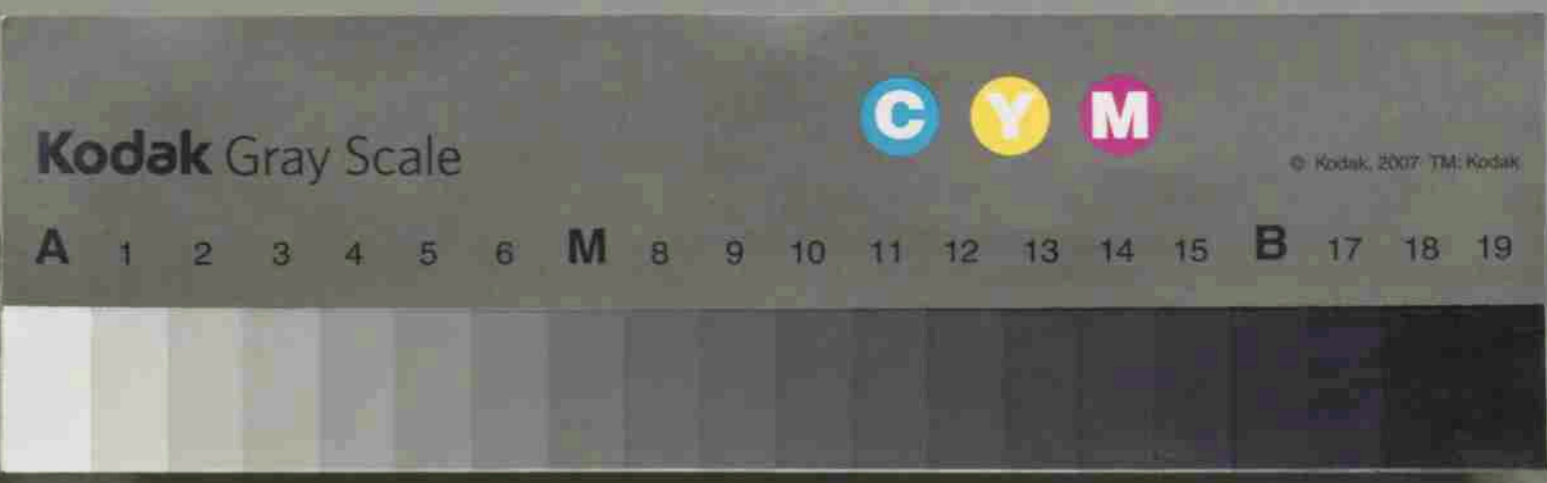

内  
 壹反七畝七步  
 四反四畝拾八步  
 三反二畝廿壹步  
 小計九反四畝拾六步  
 残貳町六反貳畝 三步  
 此取米拾三石三斗六升七合 反五斗壹升取  
 一下田壹町五反六畝拾貳步  
 一同壹反貳畝廿五步  
 合壹町六反九畝七步  
 内  
 貳反五畝拾六步  
 年三川久永荒押三引

此記  
 一上田町六反拾壹步  
 内  
 壹反貳步  
 貳反貳畝八步  
 三反六畝廿九步  
 小 六反九畝七步  
 残貳町九反壹畝四步  
 此取米拾八石三斗四升壹合 反六斗三升取  
 一中田三町四反六畝拾九步  
 一同壹反步  
 合三町五反六畝拾九步  
 年三川久三引  
 中田成三引  
 年三川久三引  
 當損毛三引





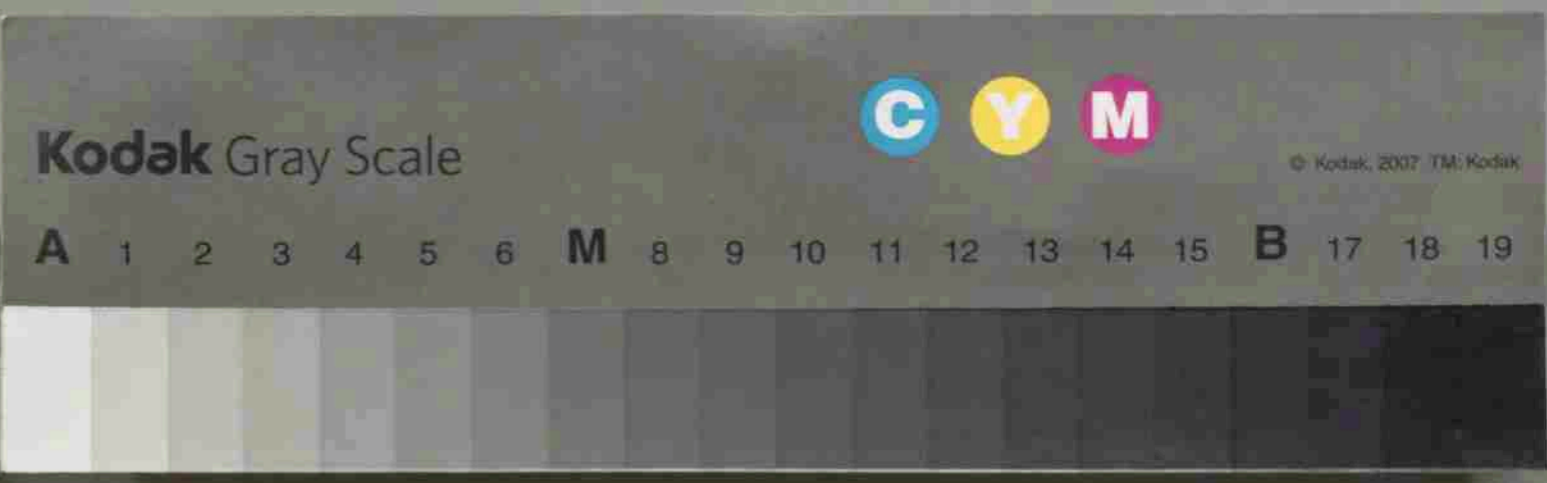
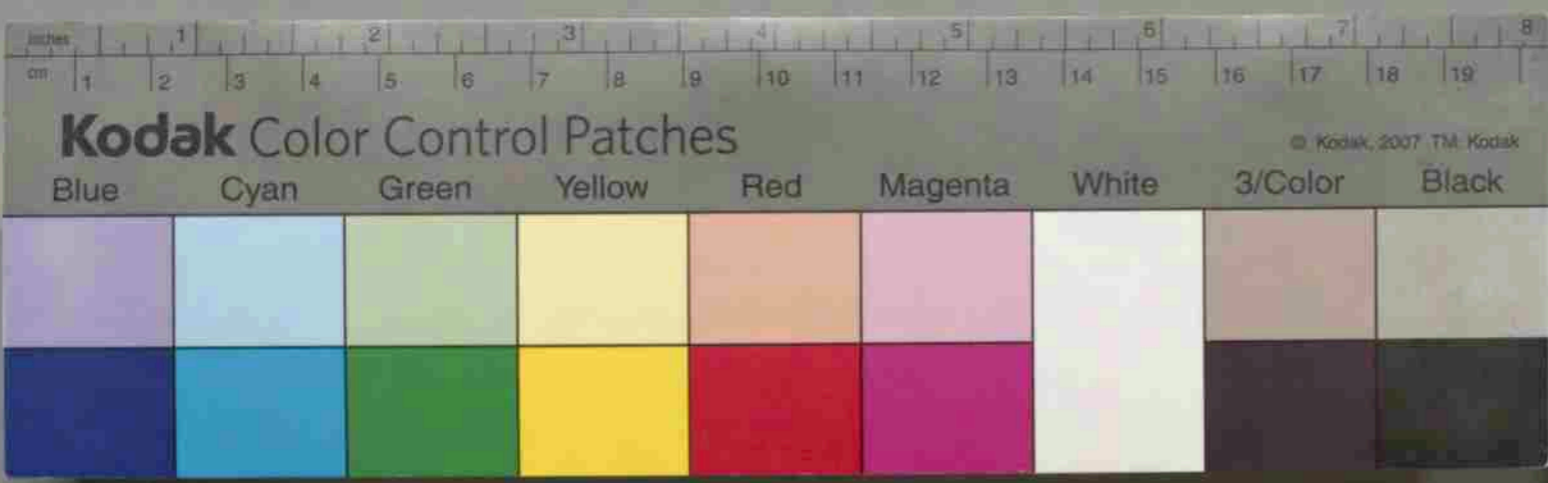

此取永七貫六百三拾七文  
 及三九拾四文取

一下畑拾三町貳反九畝廿七步  
 下同 貳畝步 下田下畑二成  
 一同 八反三畝拾七步 中畑下畑二成  
 一同 壹畝拾八步 西申春改二

合拾四町壹反七畝貳步

内

七反拾壹步 年三川永荒押之屋敷成三引  
 甲申向原川二成永引  
 三町壹畝七步 甲申屋敷成三引  
 九畝廿三歩 甲申屋敷成三引  
 貳反八畝拾六歩 年三川永荒押之屋敷成三引  
 丁酉向原川欠三引  
 六反三畝廿三歩

残三町四反五畝廿貳歩  
 此取永四貫五百六拾四文  
 及三百三拾貳文取

一中畑八町四反七畝廿貳歩  
 下同 四畝拾貳歩 中田中畑二成  
 一同 七反五畝四歩 上畑中畑二成  
 合九町二反七畝八歩

内

九反貳畝七歩 下畑成屋所成三引  
 壹反壹畝老歩 年三川欠三引  
 壹反壹畝拾六歩 亥亥改屋敷成三引  
 小計老町老反四畝廿四歩  
 残八町壹反貳畝拾四歩









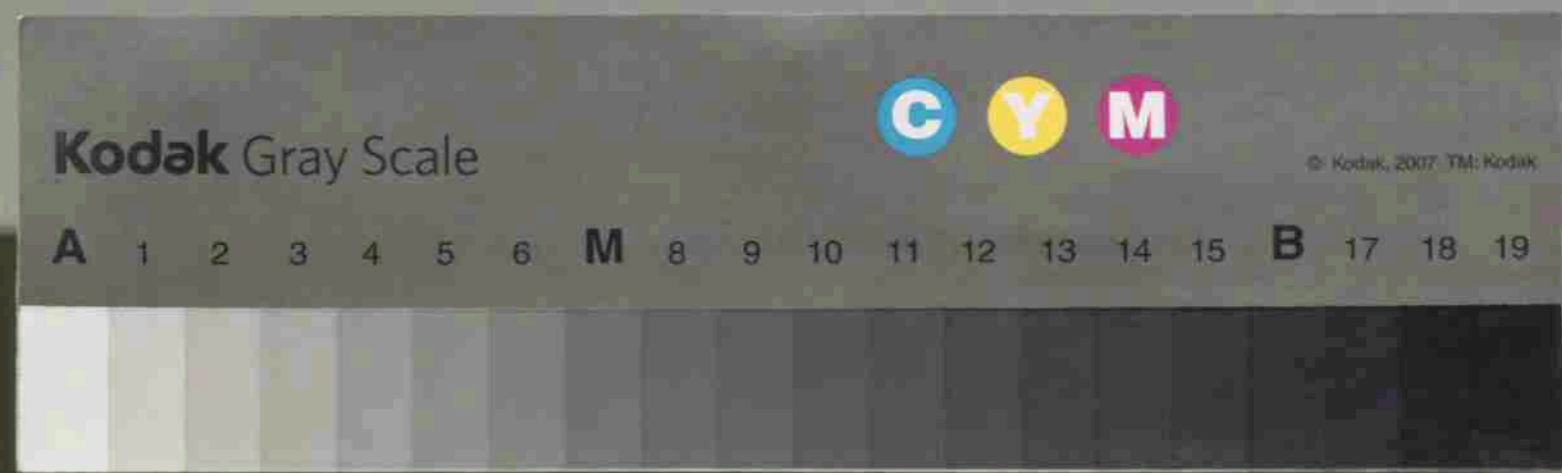
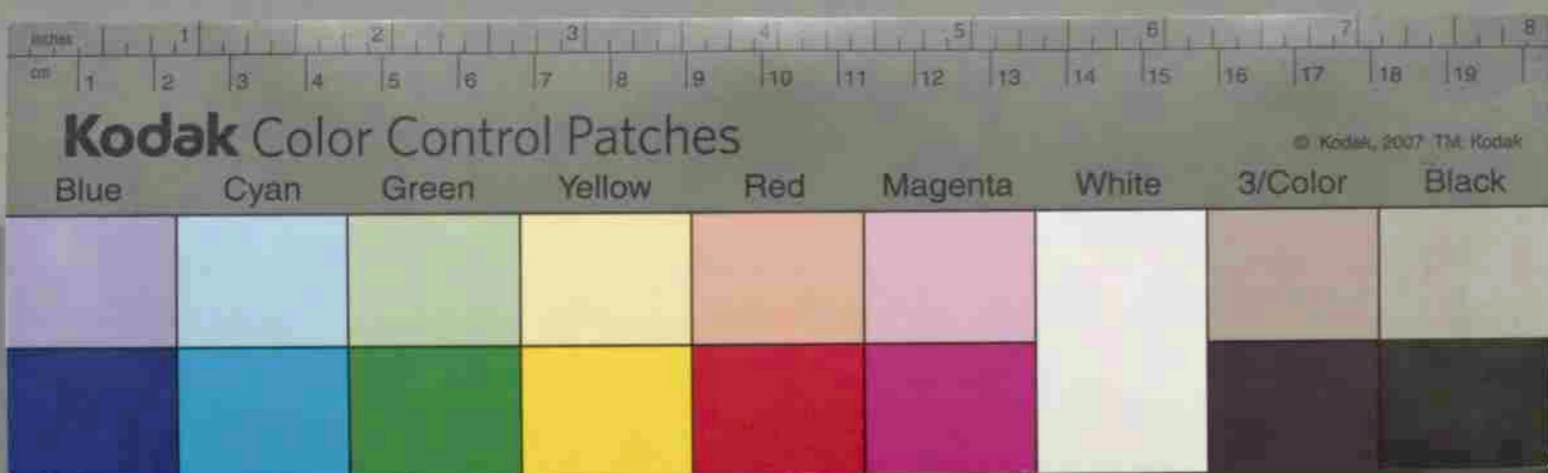

右者當末御物成割付如斯相極候當末与  
 亥年迄五年定候間五年之内此割付与  
 以可惣百姓立合無高下致割年極月  
 十日切可皆済若於令難溢急度可申付者也

寶曆十三<sup>癸</sup>未年十月

今泉孫次郎  
 今泉慶之進  
 佐久間常右衛門  
 石井吉兵衛  
 一木仁右衛門

源程村

三及六畝廿六步  
 四及四畝步  
 小計 三町六反貳畝七步  
 残拾町貳反八畝拾九步  
 此取永貳貫四百六拾九文 及貳拾四文取  
 取永一貫拾八貫九百七拾三文  
 此取永八百九十一文  
 貳口合貳拾九貫八百六拾七文  
 一野石高拾貳石七斗四升  
 此取永貳貫五百四拾八文 壹石永貳百文取  
 此口永七拾五文  
 貳口合貳貫六百貳拾六文

庚申向原川久引  
 癸亥向原川久引



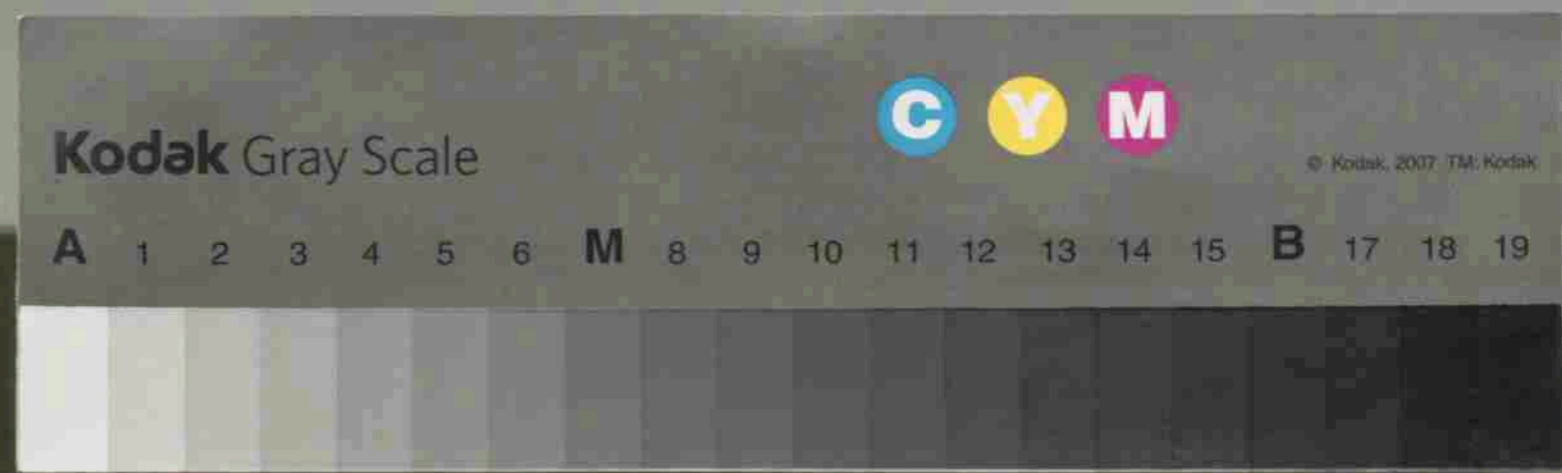
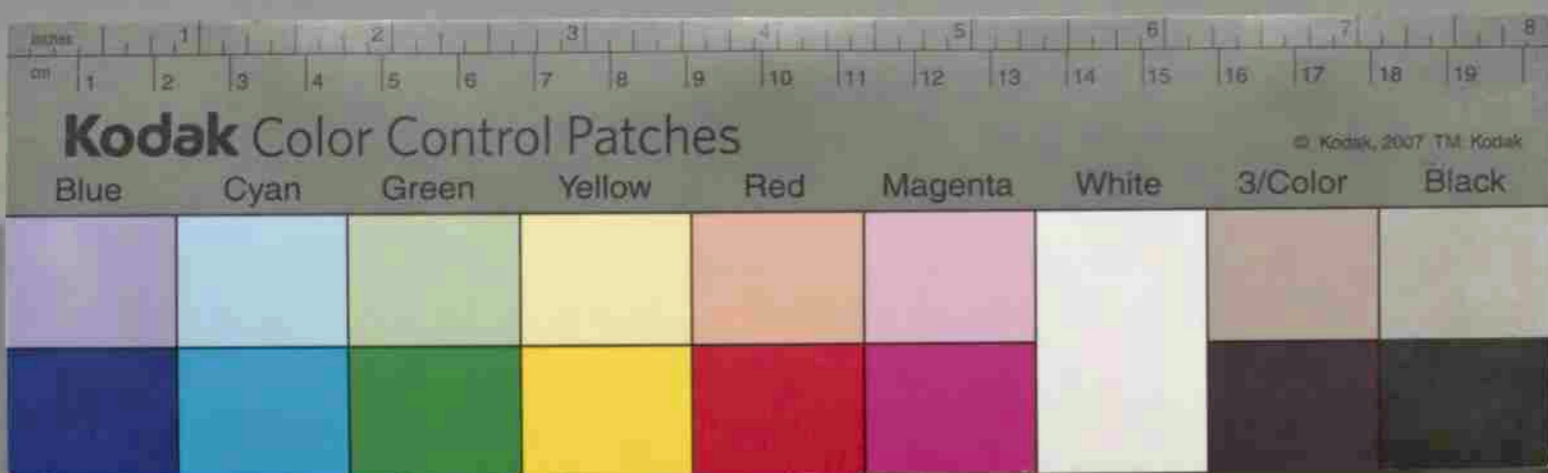

鉢石宿加助郷御免御聞濟證文  
 安永五年(紀元二四三六年)池沢謙三九氏所藏  
 差上申上札之事  
 拍木口栗野久野中栗野四村儀日光道中金  
 崎宿定助郷相勤<sub>レ</sub>込當五月中民部郷掾日光  
 御通行<sub>レ</sub>節鉢石宿<sub>レ</sub>加助可被仰付重役相  
 成艱儀仕付加助御免<sub>レ</sub>儀相願<sub>レ</sub>込御聞被  
 置<sub>レ</sub>旨被仰渡難有奉存<sub>レ</sub>仍御請證文差上  
 申<sub>レ</sub>如件  
 加藤豊之助知行  
 野州都賀郡  
 拍木村  
 安永五年十月九日

名主  
 沮歌  
 惣百姓  
 (Faint bleed-through text from the reverse side of the page is visible in the background.)



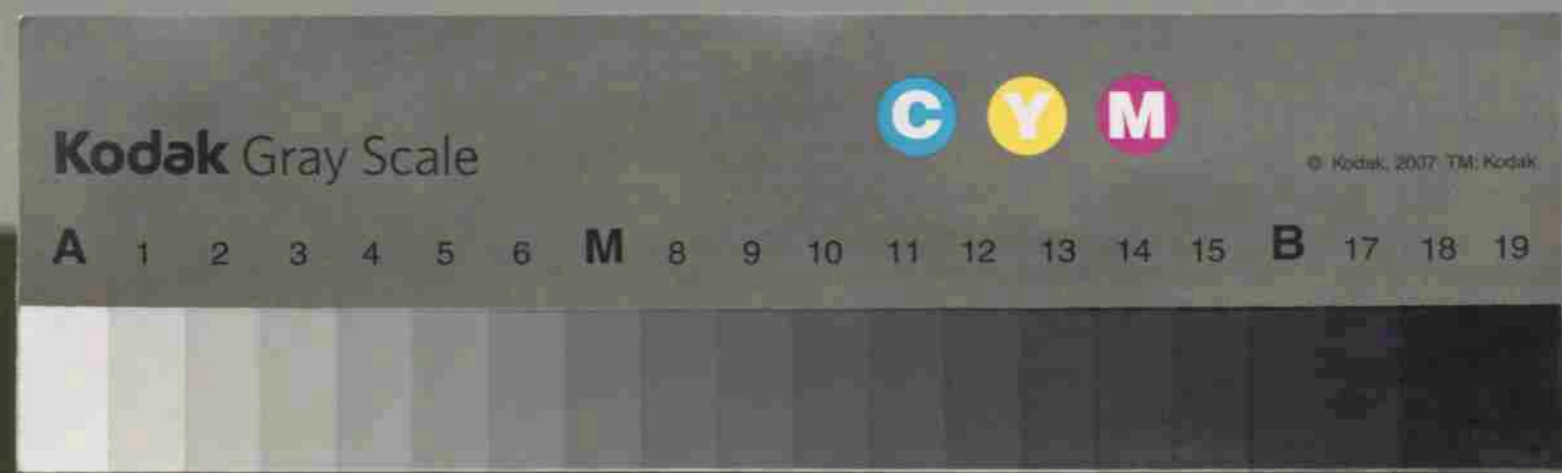
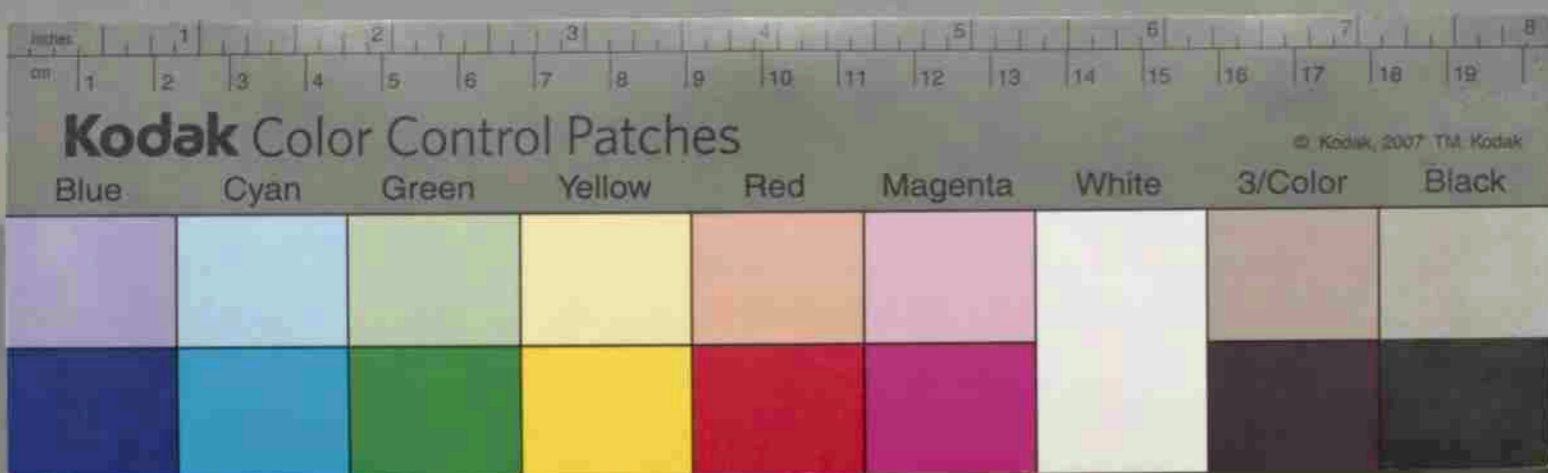

道中  
御奉行所

年寄  
五兵衛

口栗野村  
兼帶  
名主  
大左衛門

敦主膳正知行  
同郡久野村  
名主  
文右衛門  
同郡中栗野村  
名主  
洛郎兵衛

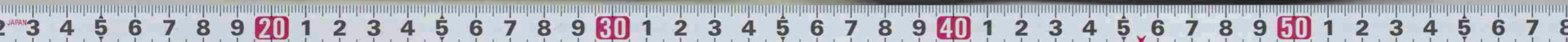

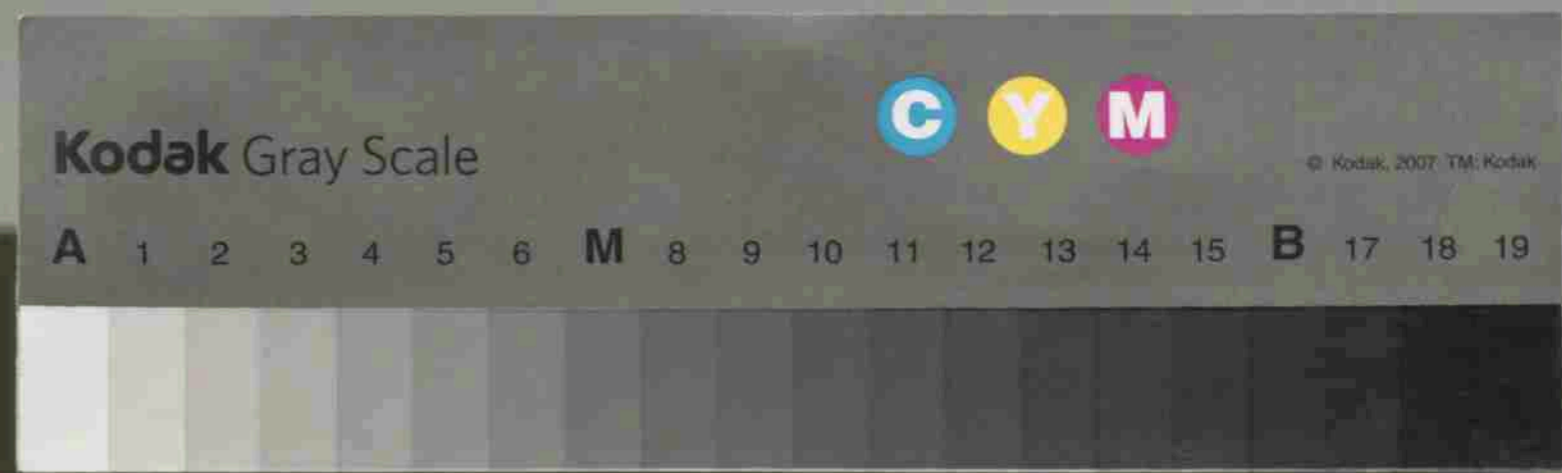
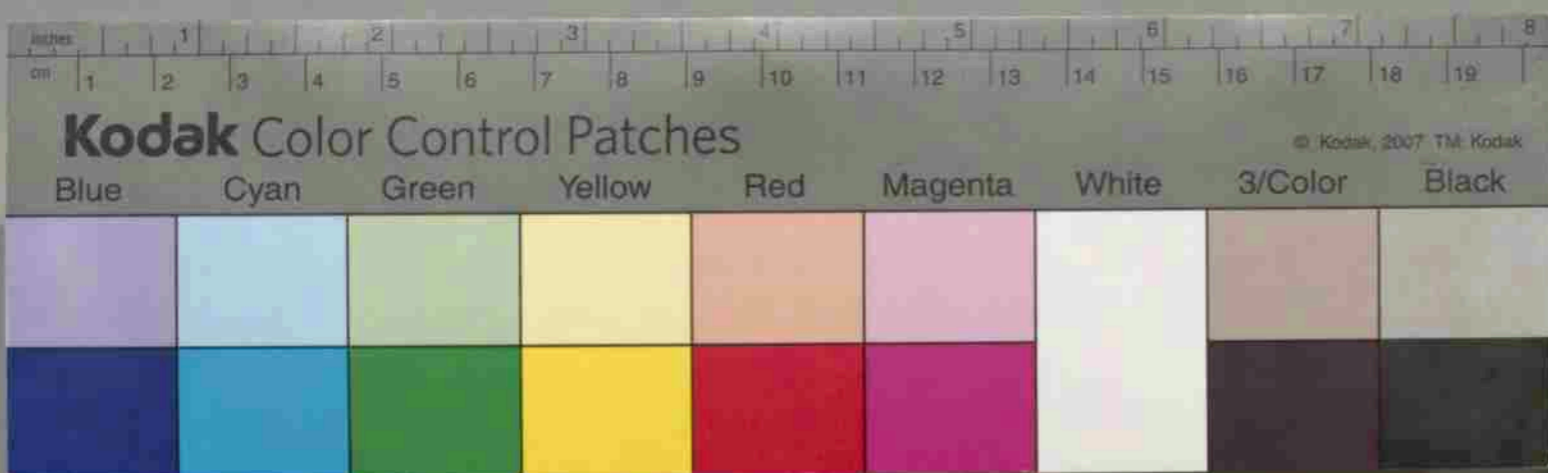

享和三年課程年寄家改差上書  
(紀元二四六三年) 宇塚定十郎氏所藏

年寄改書差上申付

前々々年寄役相勤申付年來儀  
 儀相勤申付不申付  
 前々々年寄役相勤申付年來儀  
 相勤申付不申付  
 前々々年寄役相勤申付年來儀  
 相勤申付不申付

同 同

犬右衛門  
 安右衛門  
 周藏  
 四郎右衛門  
 半兵衛  
 治五右衛門  
 五兵衛  
 忠兵衛

前々々年寄役相勤申付年來儀  
 相勤申付不申付  
 前々々年寄役相勤申付年來儀  
 相勤申付不申付  
 前々々年寄役相勤申付年來儀  
 相勤申付不申付  
 前々々年寄役相勤申付年來儀  
 相勤申付不申付

取上相成申付

Blank page with faint vertical lines and some illegible handwriting.



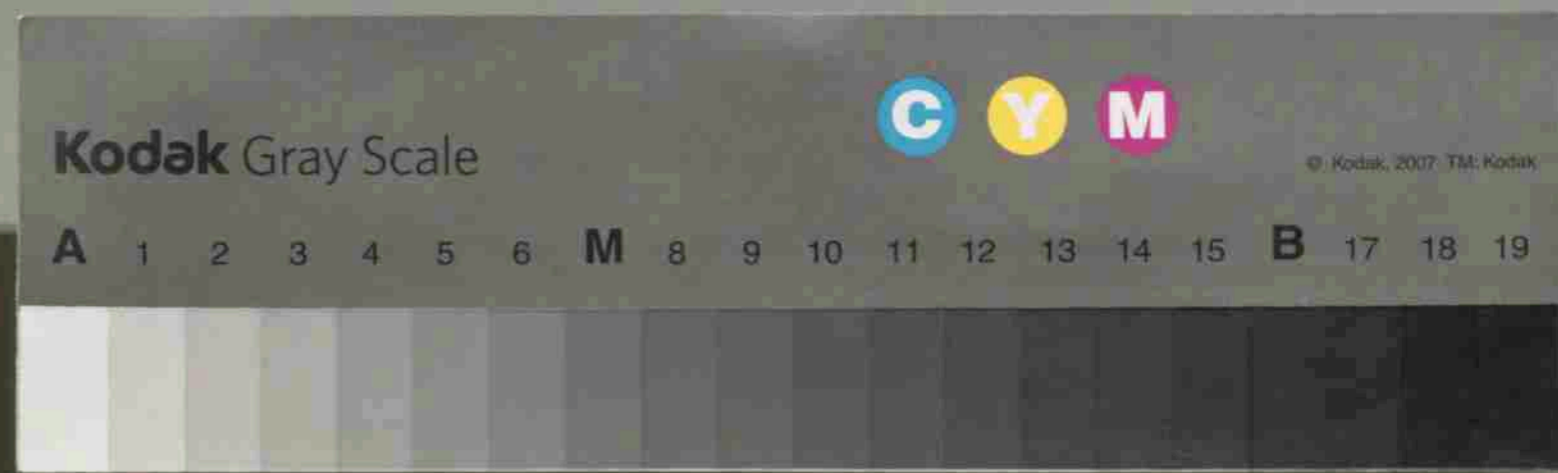
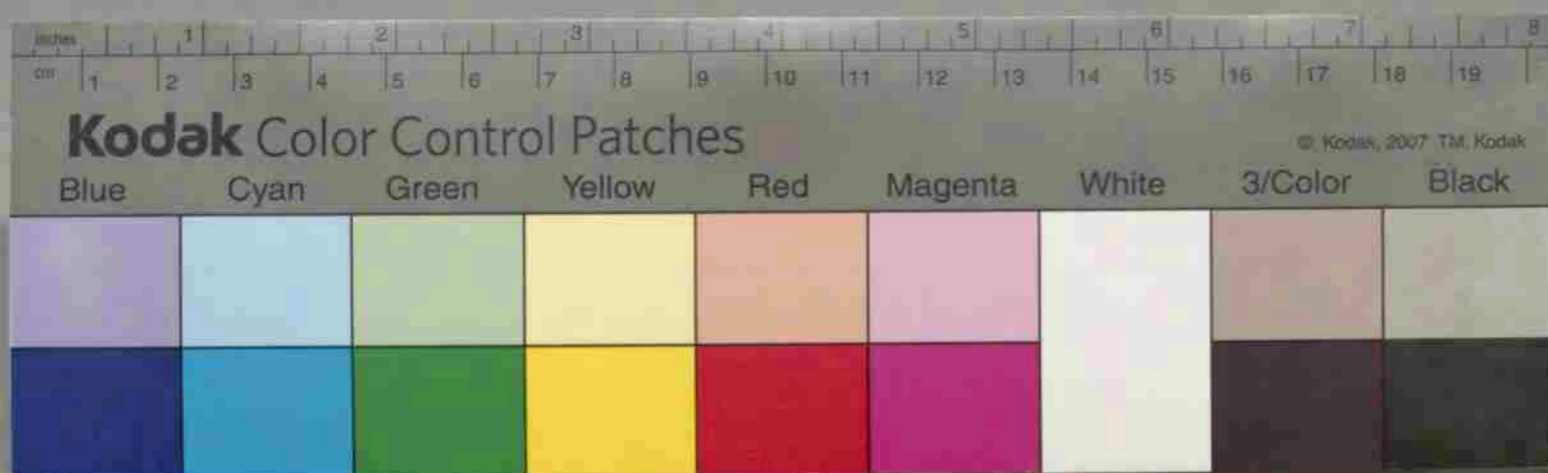

野州都賀郡久野村御料御私領名主組頭惣百姓  
 奉願上付當村之儀付前々御料壹所付御座付處  
 享保十巳年分御分地付罷成付御儀様付儀付  
 村役人百姓共付相合付得付村方活用付儀付別付相分  
 儀付無御座付今迄相勤奉申付所別付此度奉  
 願上付御支配所付儀付分付少高付百姓難儀致  
 儀付付付上名主組頭御料御私領付相合付申付名主  
 年番付兩郷御用相勤付儀付惣付惣付百姓連判付奉  
 願上付右願付通名主組頭共付兩郷付兼付御用相勤

乍恐以書付奉願上

兩郷御用相勤多趣願  
 寶曆八年寅之月(紀元五年)池沢謙三九代藏

前々年寄役御座付紀元終年中分  
 組頭役相勤申付  
 前々年寄役相勤申付當時  
 組頭役相勤申付年未付義付  
 相勤付石付儀付

源 甚右衛門 藏  
 清之丞  
 右御尋之義付付前書面付通相違無御座付以上  
 享和三戌年 御知行所深程村  
 三月廿日 組頭 源 藏  
 同 甚右衛門  
 名主 清之丞  
 御役所  
 御役人中様付三付年付申付御儀付儀付

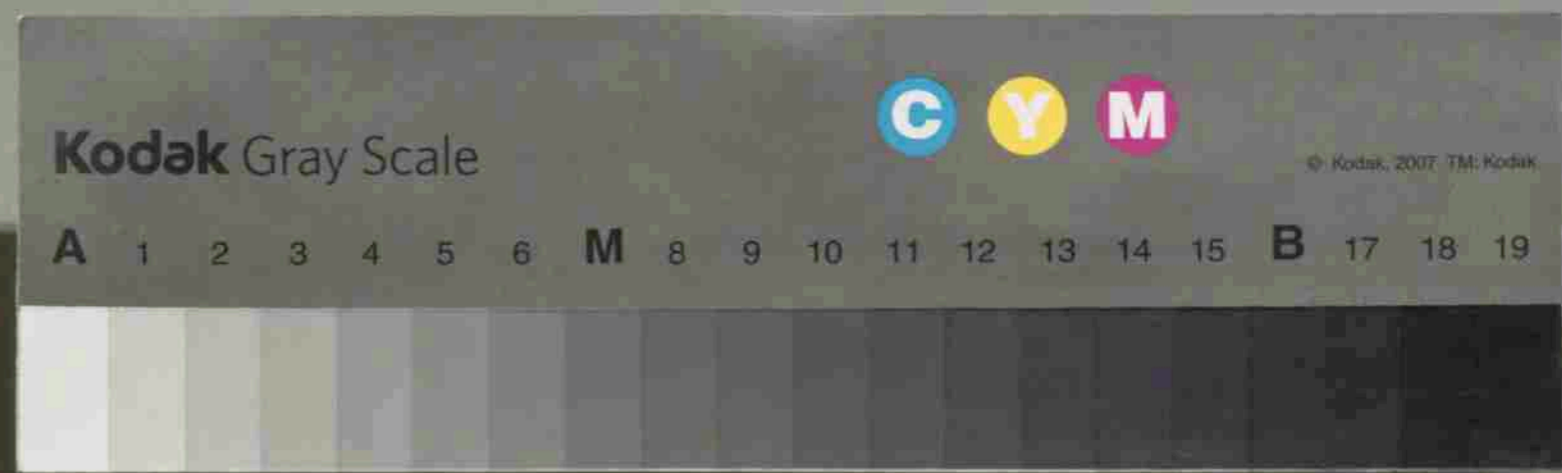
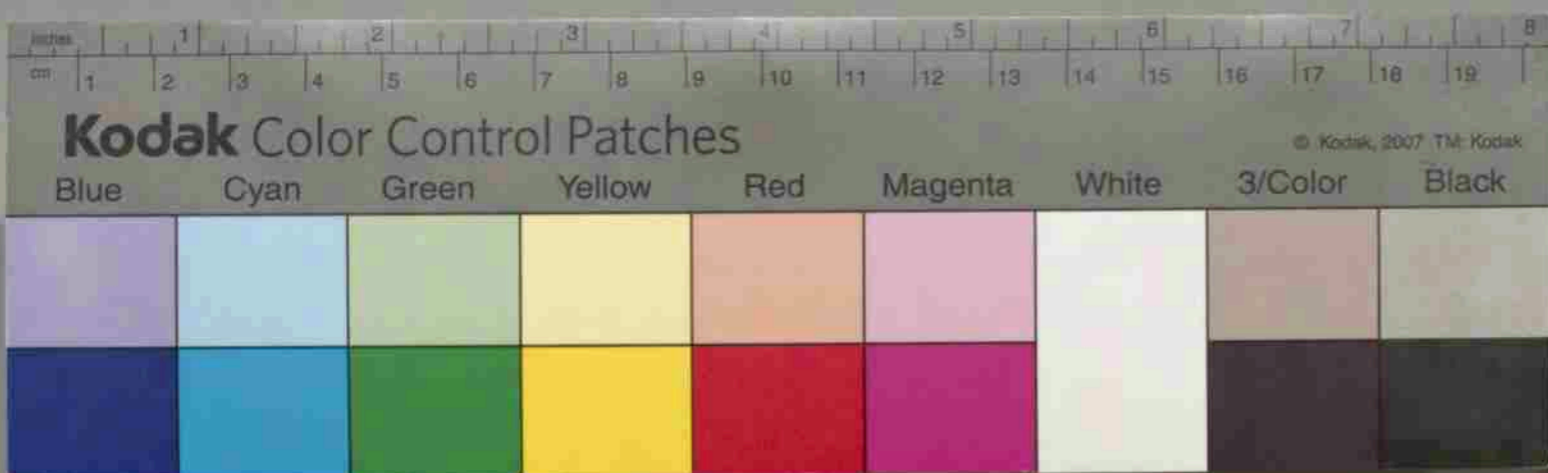

右之通當已畑方所年貢并掛物共通帳引合  
勘定無相違皆滿相満滲文相渡申置如件

一 同貳貫六百貳拾六文  
一 永三拾四貫貳拾九文  
由 略入

一 永貳拾九貫八百六拾七文  
一 同壹貫九百三拾三文

(宇塚定十郎氏所藏)

己年深程村畑方所年貢皆滿勘定證文之事  
紀元二四六九年

横尾古右衛門様

御役所

外百八人

惣百姓

勘左衛門

町

市左衛門

組頭

養左衛門

名主

文左衛門

組頭

惣右衛門

年寄

九兵衛

名主

太右衛門

寶曆八年

久兵衛

野州都賀郡久野村

以様ニ御慈悲意以被仰付被下置ルニ兩郷惣百姓  
相助難有仕合奉存ル上

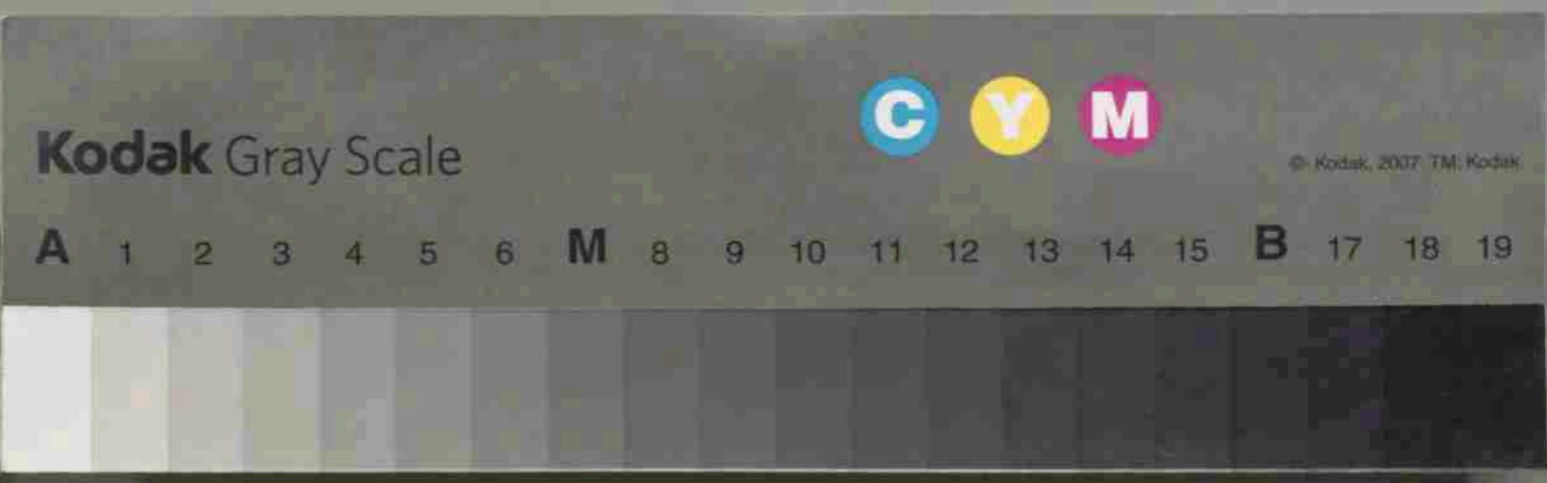

其村之儀兼々申諭小趣厚相辨兼出精  
 致小積立金を以去亥年被仰出小日光  
 御法會二付道中筋人馬繼立方御入用國役金  
 五年割合所取立可相成分為冥加五年分一  
 時上納之儀舉而相願小段奇特之儀二付厚  
 賞小置小様牧備前守殿被仰度小間此段申  
 渡小

右  
 所神忌二付國役金一時上納之儀村柄於兼

褒状

下野國都賀郡 久野村

(生出藤三郎氏所藏)

文化大正己年十二月

出井右門治印  
柏倉六左工門印

洋程村

名主 澤藏殿

*[Faint background text, likely bleed-through from the reverse side of the page]*

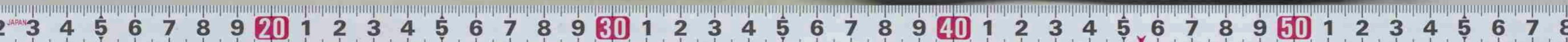



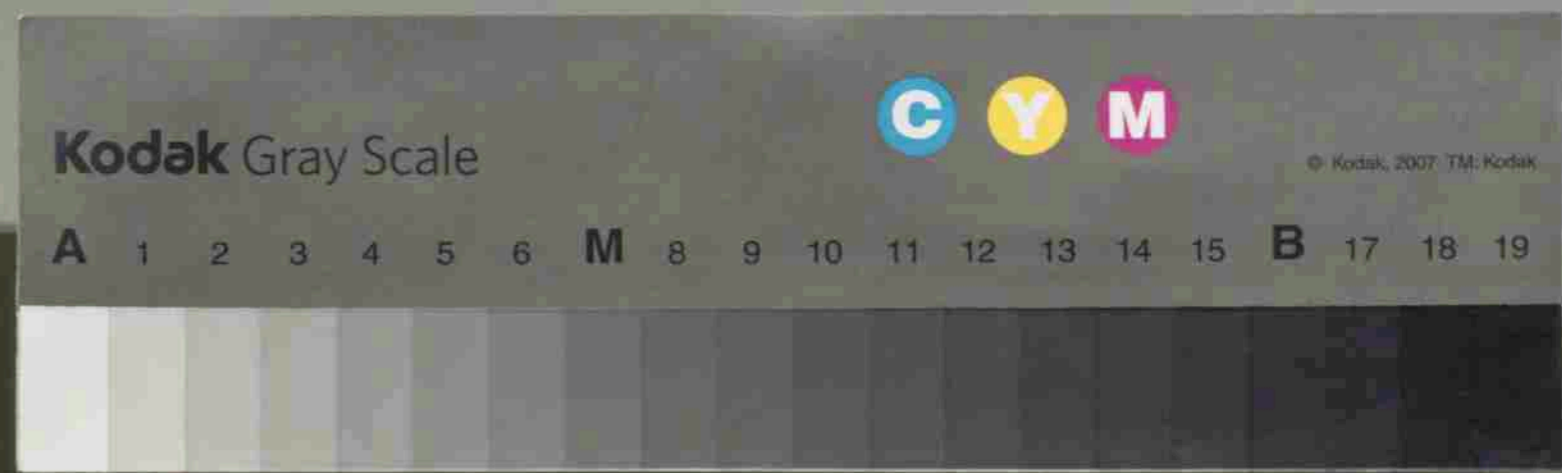
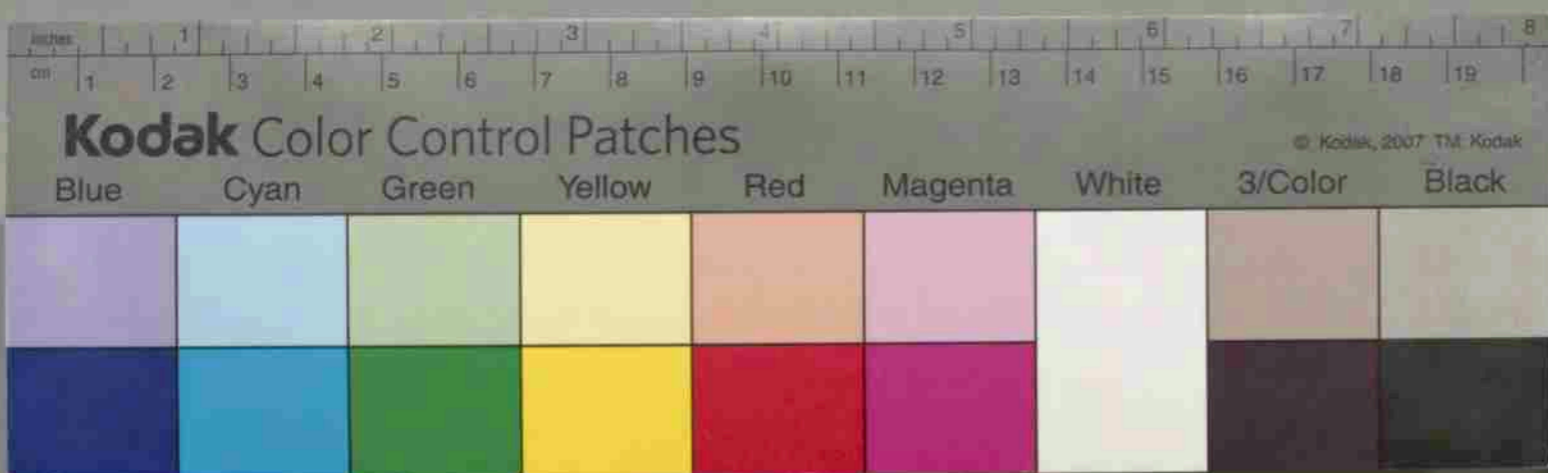

四季打鉄砲 証文  
 高貳百八石七斗老味 新洲郡久野村  
 一四季打鉄砲 五提  
 考提 玉目三女身 鉄砲 五提 五左三門  
 考提 玉目右同身 右同身 九兵衛  
 考提 玉目右同身 右同身 惣右三門  
 考提 玉目右同身 右同身 新左三門  
 考提 玉目右同身 右同身 太左三門

格別之勵方之有之稀之街時節折柄不通厚  
 御賞之蒙小波後群之規模子孫之鑑之相成  
 小事於我等祝着之到之小右心掛之准之諸事相  
 勵之冥理之相叶子孫相深村柄之能立真  
 少可到之問弥出精相稼敬義相勵之様可  
 致小  
 子五月  
 岸本武八

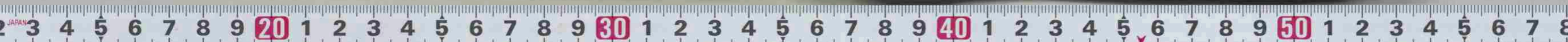

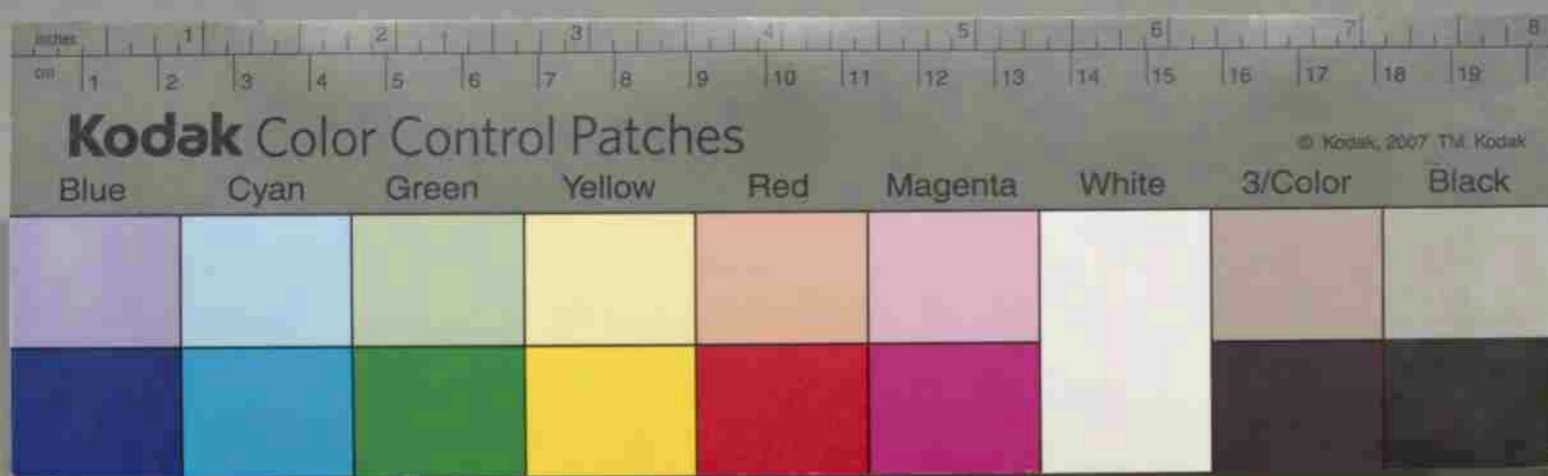

合五換

右者私共村方之義山附之所産猪鹿多、出作物喰荒百姓難儀付、付先達、四季打砵拜借、春取上心、所喰味之上、次所産惣、四季打鉄砵、五換所貸被下里、雖有春取、右鉄砵之義地、人之不及申、譬親子兄弟、之産山共、預之、外、家人、貸度、山、不曾以仕、向敷旨被仰、假、承、知、承、累、小、出、鉄砵、之、荒、小、畜、類、之、事、寄、外、之、殺、牛、杯、仕、小、了、畜、人、之、不、及、申、名、之、五、人、阻、何、様、之、由、事、之、可、被、仰、算、右、鉄砵、十、月、晦、日、取、打、止、各、主、封、印、申、請、性、之、春、預、置、小、借、亦、奉、拜、借、小、鉄砵、之、當、正、月、十、月、迄、打、雷、小、猪、鹿、員、教、別、紙、奉、差、上、小、次、上、

文政二年十二月

野洲郡久野村

鉄砵預主百姓五左門  
右同出 九兵衛  
右同出 湊 惣右工門  
右同出 年寄 新左工門  
右同出 名之太左工門

吉岡次郎右衛門様

所役所

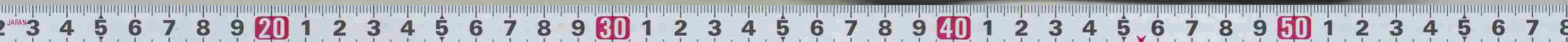

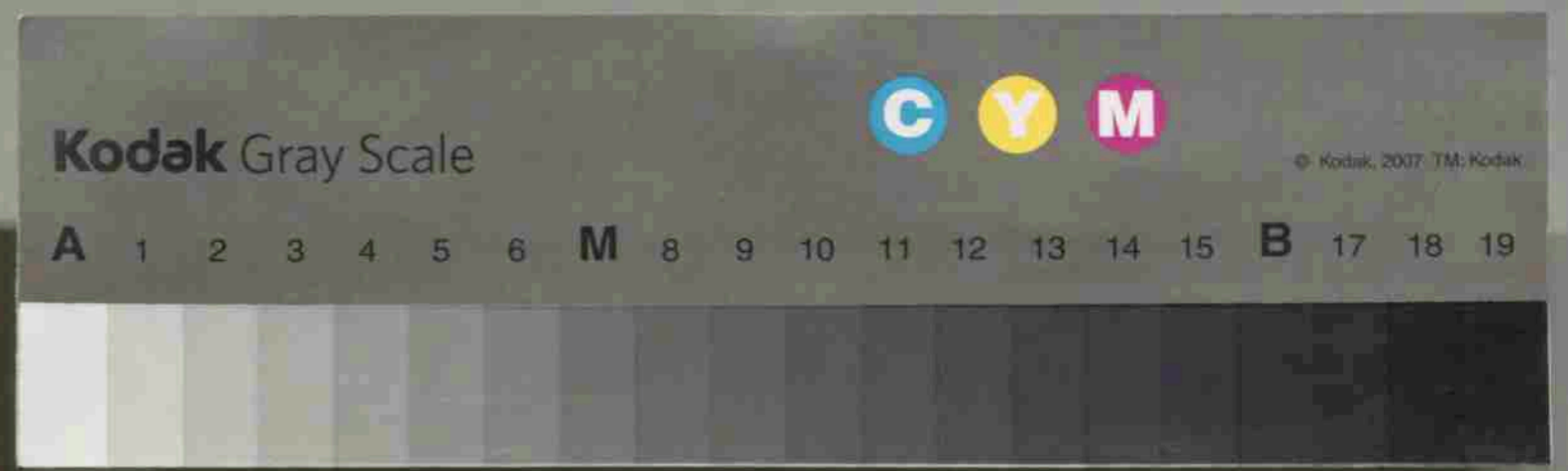
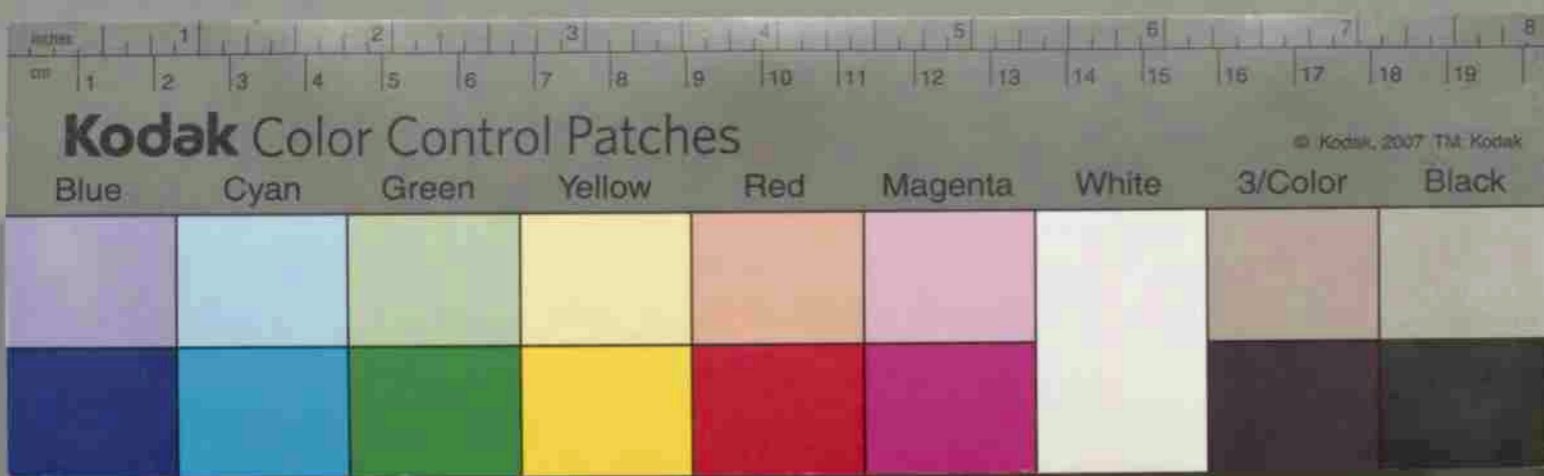

天保三辰 覽  
 野洲都賀郡 久野村  
 (紀元二九二二年)  
 一貯穀園 扱物ノ高  
 扱拾三石四斗九升八合  
 外ニ大麥七斗五升  
 御下ケ扱 壹斗壹升六合  
 儀ニ貳拾壹俵 (但六斗入) 端扱四斗九升八合  
 外ニ大麥七斗五升  
 右者此度私共村方園扱、義巨細ニ御改  
 御吟味ニ御座候處年來、義ニテ候間早

Handwritten text in cursive style (sōsho) on the right page, mostly illegible due to fading and bleed-through from the reverse side.

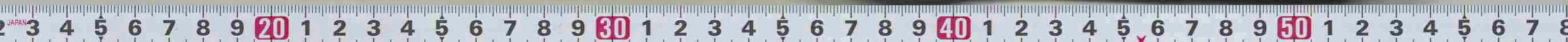

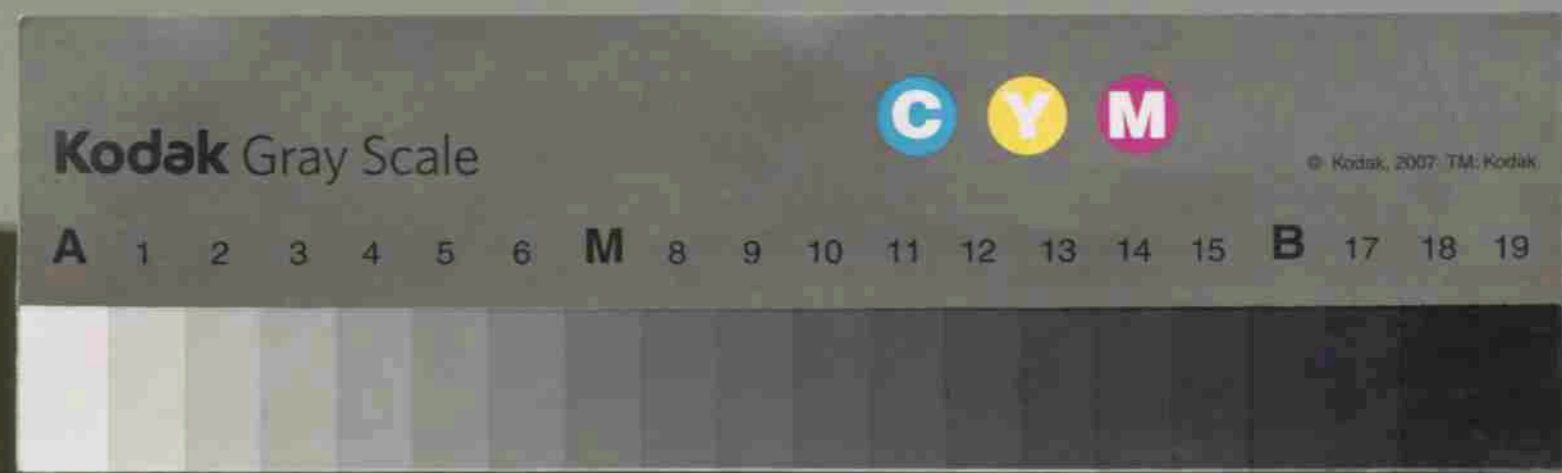

速相譯不申奉恐入候然ル處去ル文政辰  
 三年吉岡次郎右衛門様御手代吉野鉄  
 平様御廻村ニ被遊御改右ニ通員教街  
 封奉請相守罷在申候巨細義追得ト  
 相調乍恐書付ヲ以  
 御役所様ニ奉差上候右ニ般乍恐以書  
 付奉申上候

以上

野洲都賀郡 久野村  
 百姓代 治郎兵衛  
 組頭 惣右衛門  
 年寄 新左衛門  
 名主 太左衛門

天保三辰年 八月

伊達友之助様  
 御手代  
 中里糸助様

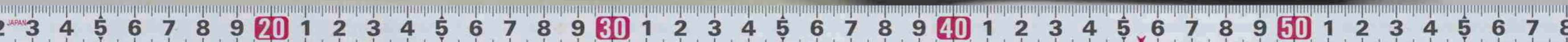

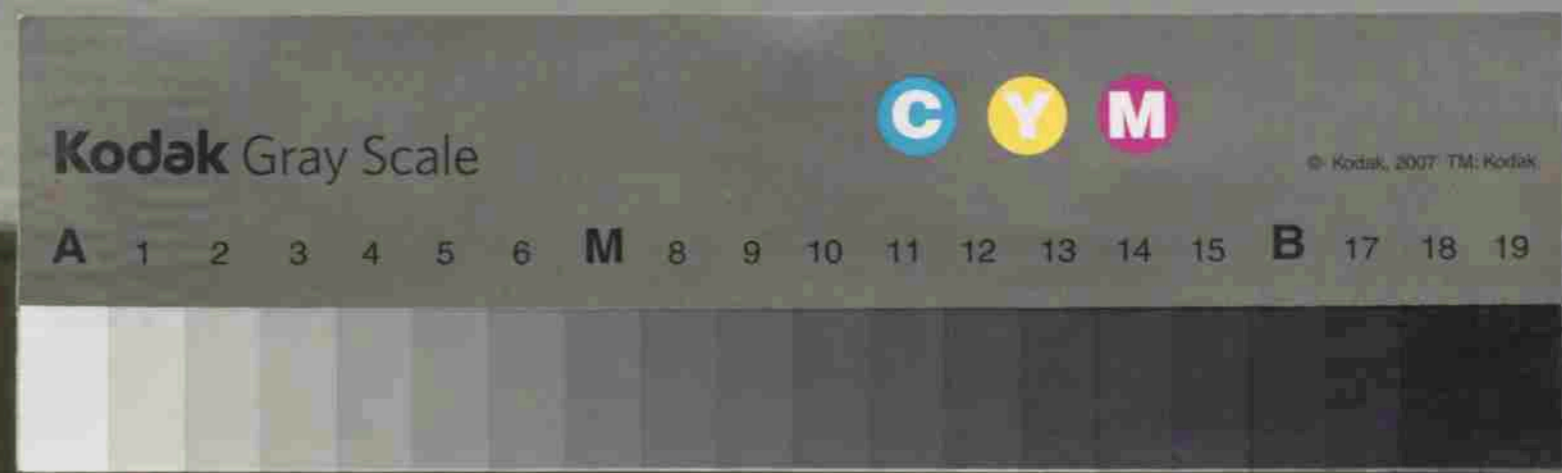
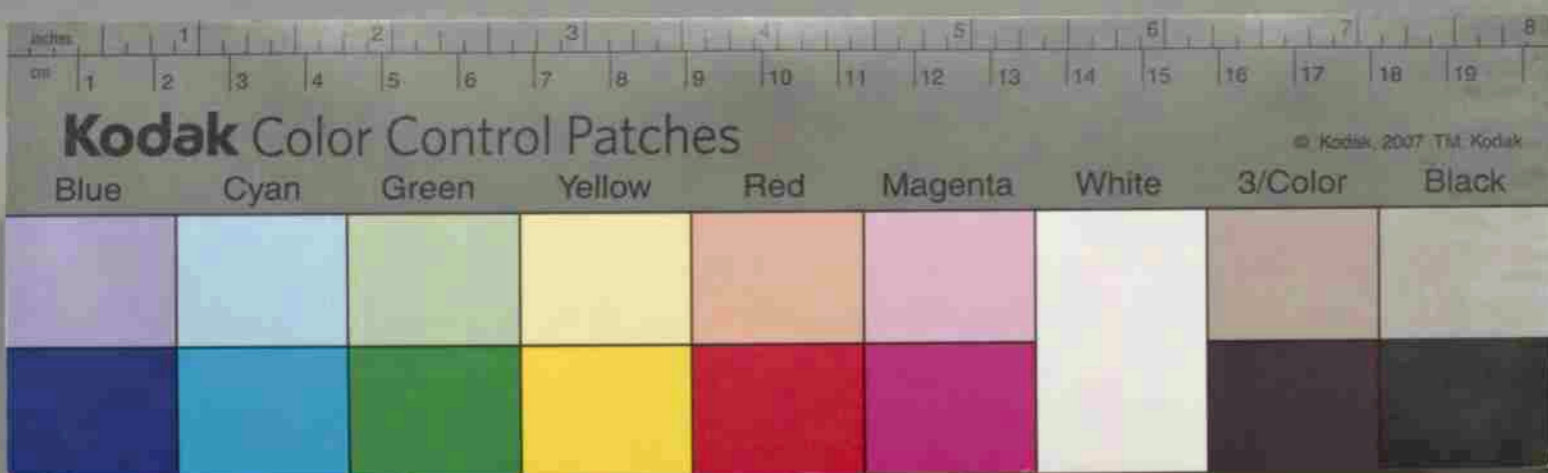

宗明人別改書上帳

平野忠吾藏

一切支母邪宗明之義之重而御嚴禁被何出川存今般村  
 内每家一人別相改以得共邪宗之一切無内庄以然上之若村以  
 不審成宗明之者之隱置賜事許人有之於ては是  
 人不及申村役任組近可被可嚴科問都而郡中御制  
 法之系り堅而相守旨被  
 御申渡承知奉畏以依而宗明人別改之通り奉差上以知  
 如何

明治四年三月 (各戸一人別改之)  
 村高八百七拾五石三斗六升以合  
 三教百八軒

天利三郎平  
 八目  
 得勝平資孫  
 百廿六  
 入得林  
 宗明人別改書上帳

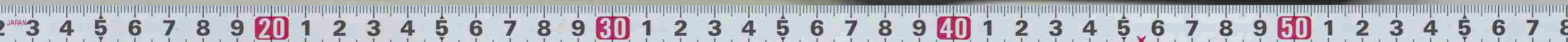

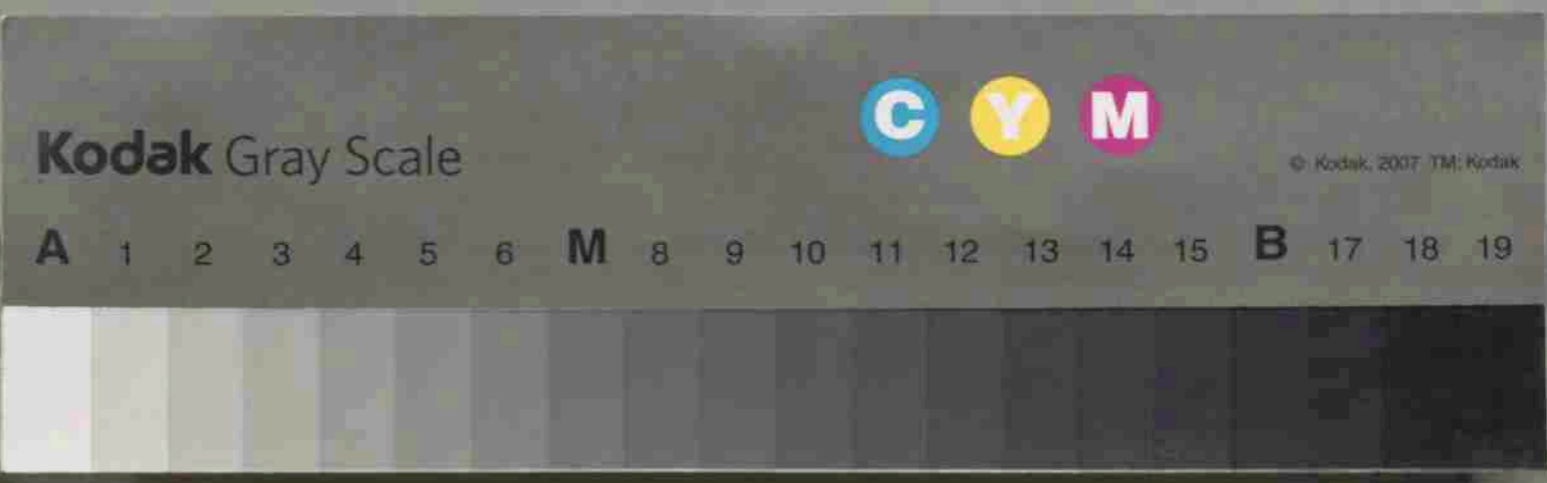
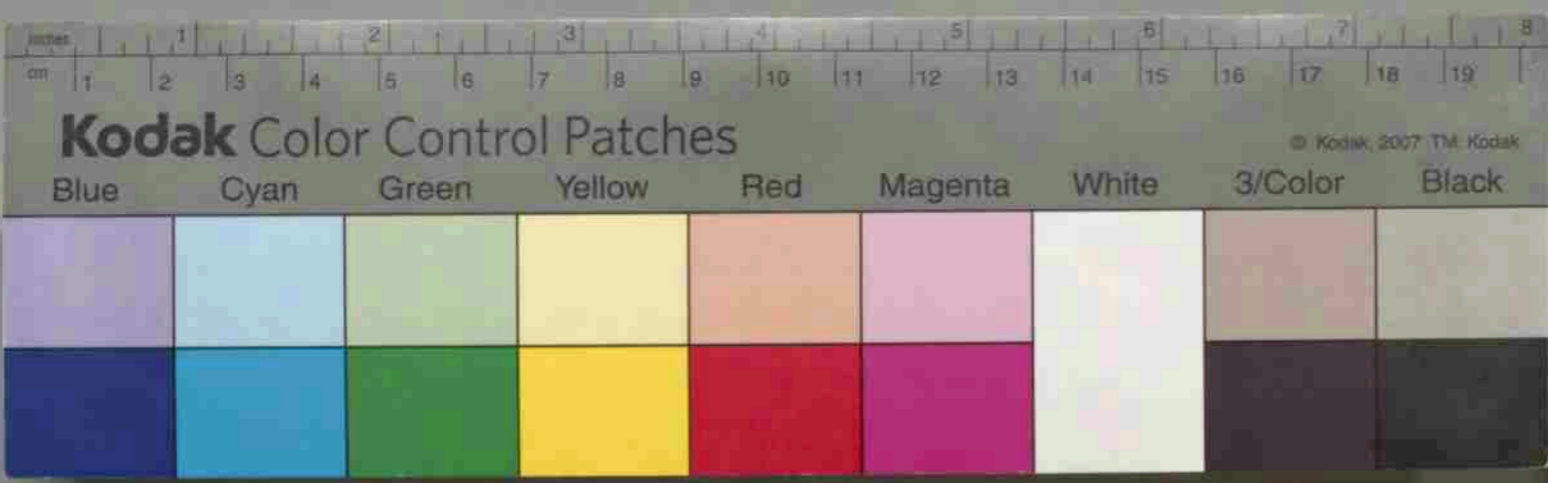

第三節 清洲村ノ沿革

一、久野ノ沿革

久野(柏木ノ合リ)深程ハ元一郷ニシテ宇都宮ノ領有タ  
 郷リシカ永正年間ニ至リ宇都宮ノ下野守忠綱ノ領有ニ  
 内々藤原氏父子ト合領シ大敗ニ一旦皆川ノ領有ニ歸  
 シテ天正六年ニ至リ再々宇都宮ノ領有ニ復セラルルカ妙  
 考(一) 久野深程一併リシテハ元禄四年辛未十月  
 ノ久野深程共布林山新治ノ裁許成リシト知ルベク得  
 深程村久野村野山論ノ事深程村百姓訴願此度  
 ノ論山元果境相立名々録々新川取候然ルル久野

人員五百三拾五人  
 内男二百九十二人 馬五十八疋  
 前書之通字兩人別相違毎疋疋月辰卯字所有之由訴人有  
 之節は和共急度内申譯可仕以上

下野國都賀郡上南摩村宝城寺末  
 全國全郡深程村  
 真言宗無量壽院 知深印  
 山城國醍醐山報恩寺末  
 下野國都賀郡半田村  
 真言宗醫王寺 辨亮印  
 此外長善寺 雲叟寺 神宮ノ祀在祠即此也 昭々

日光縣中役所

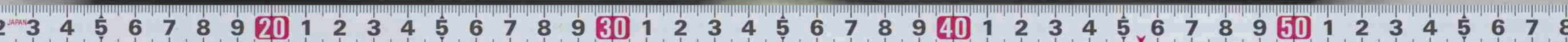

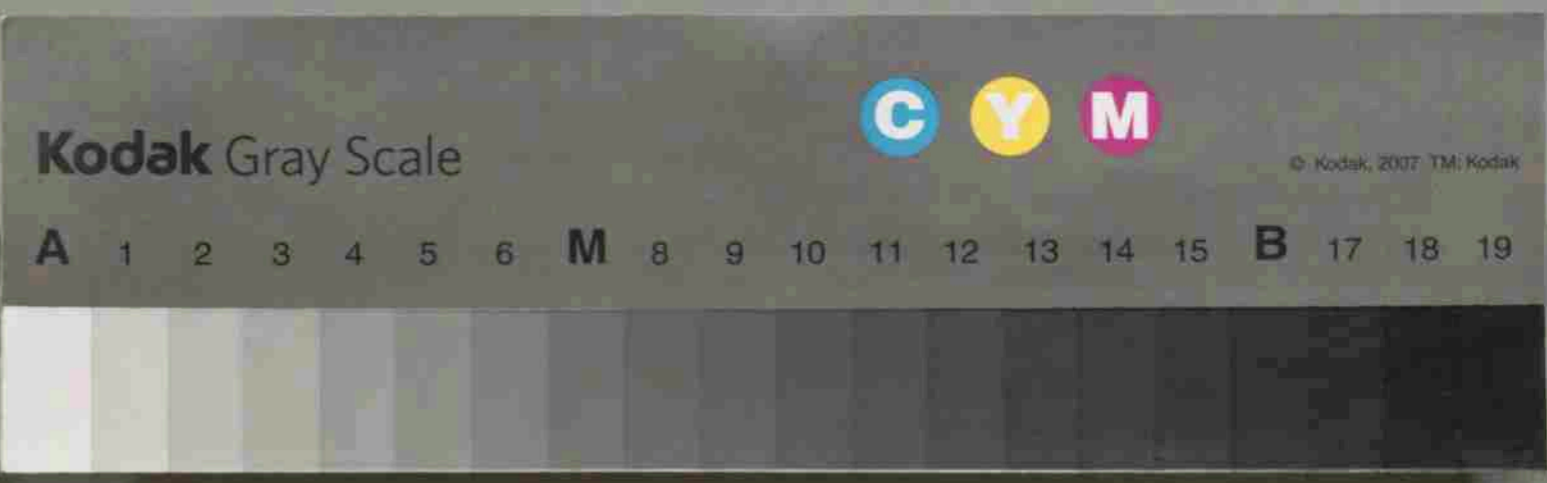

2

天正十二年八月三十一日宇都宮彌三郎國綱父祖史綱遺志  
 ヲ紀年其仇ニ報セリト皆川山城守廣照ニ戦ヲ挑キ破山  
 形刑部ノ錐ヲ本流ト空ノ矢ツ皆川ノ屋敷莫名高松  
 城深程諏訪城等ヲ攻メ皆川廣照ノ多ヲ討テ都美  
 之清洲川(小倉川)ヲ隔テ陣大比ノ戰有之勝野ノ國  
 綱遺志ニ志ヲ得ルニシテ云々  
 天正十二年三月國綱曾祖ノ取テ雷カシク叔父佐  
 竹常陸介重次大義廣ノ援軍ヲ得テ再々皆川氏  
 ヲ攻メ皆川氏死守シテ戰ヘトモ衆寡差多ク大勝  
 山城莫名子高松城ヲ相攻メ隔リ皆川勢ノ弱ヲ得  
 亦ハ逃シテ深程澤ノ右岸ノ岡ノ城ニ據リ死守ス

清洲第一小學校  
 村百姓居ハ久野深程兩村先規一村故境無之序入  
 會ノ由申之逆亂明久野村百姓差出テ三地頭之証  
 文ニ山之儀如先規可為入會旨載之然則深程村  
 百姓所新難立同向後強兩村可為入會云々  
 (参考)二宇都宮ノ領有ニシテ皆川ノ代ヲ討テリトハ  
 皆川戰記正史記等ニテ想見スルコト即チ是  
 天正十二年十二月日宇都宮乃野守史綱比川宮保  
 少輔等成同山城守成勝父子ト川原田ニ會戰成  
 ハ運轉クテ戰死シテ其子名成勝ハ大ニ奮闘シ志  
 綱方敗シ宇都宮ニ退陣シ諏訪山城ハ莫名子ノ高  
 松城ト名ニ皆川ノ為ニ奪回リ

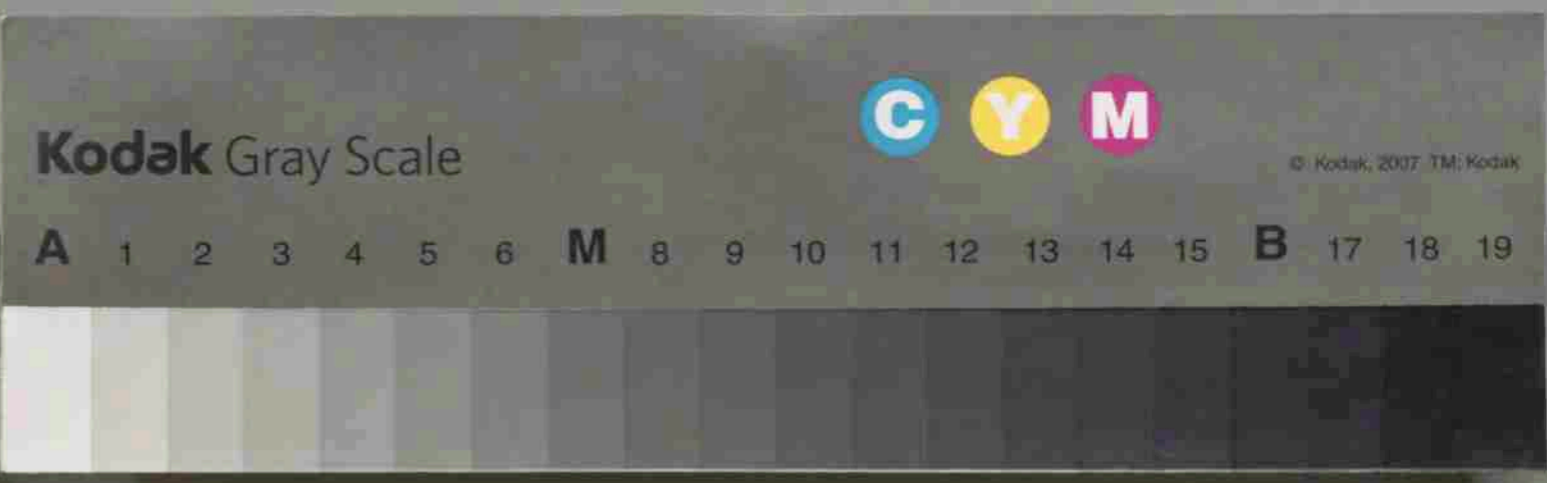

清洲第一小学校

然レト云字新官勢ノ遠擊最モ甚ク城邊ニ陣  
 廣照孫兵ト共ニ皆ノ城ニ迫ル偶々此ノ時ニ方ノ出生  
 氏ノ氏結城氏等皆ハノ同族聯名ニシテ度ニ集ニテ陣  
 初官ノ本城ヲ敵ハシタリ國網之ノ向キ遠ニ陣ヲ返ス  
 廣照之レカ爲メニ兵口ヲ迫ルヲ得タリ(古要記述)

清洲第一小学校

(参考文) 又天正十二年、皆川ノ領有西若野城ヲ佐野氏ノ  
 為ニ取サレ十六年ニ至リ千佐野氏ノ千早ノ奮取シタレテ後  
 天正十二年七月北條氏直方平山ニ攻寄テ皆川ノ城守廣  
 左衛門佐氏忠(北條氏綱親孫)ハ新勢ヲ謀議改  
 メテ合戰ス同ノ佐野ノ旗下西若野ノ城ハ千早大膽  
 大橋(五) 進等ヲ討テス云々其後終ニ南東尚皆川  
 ニ就キテ執戴センニ其後終ニ田原北條氏直ノ旗下ニ屬  
 シタリ時ニ天正十八年豊臣氏白田原征伐トシテ亮  
 向アリケル廣照ハ八百餘騎ヲ引中シテ千早上總兵  
 義雄成田下總守氏長等ト共ニ北條陸奥守氏照ノ  
 千早屬シ其勢一万余騎ヲ竹鼻口ヲ堅メタリ  
 然レ三月廿九日山中ノ城落テ明レハ四月朔日先陣官  
 本野ニ攻入ト聞イニ夜廣照ハヒソカニ忍出テ徳  
 川家ノ陣所ニ降参ス是ニ依テ本領三万石守城セリ  
 然レ皆川城ノ上杉中納言海野彈正ハ松平  
 修理大夫ノ三將三方早取圍ニ四月五日ノ同シク八日



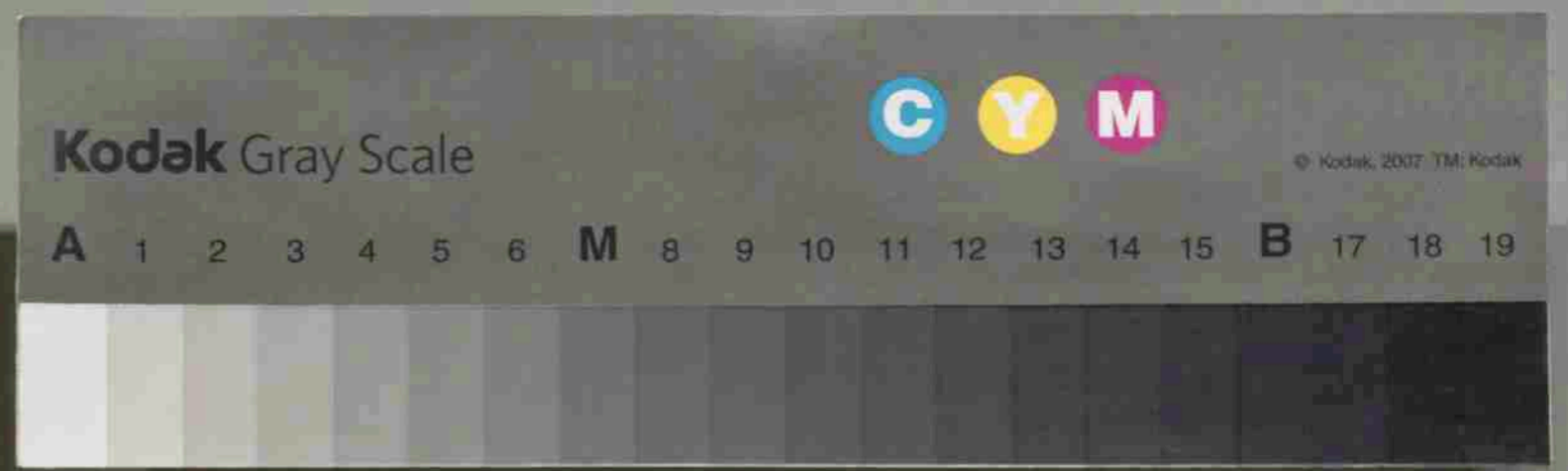
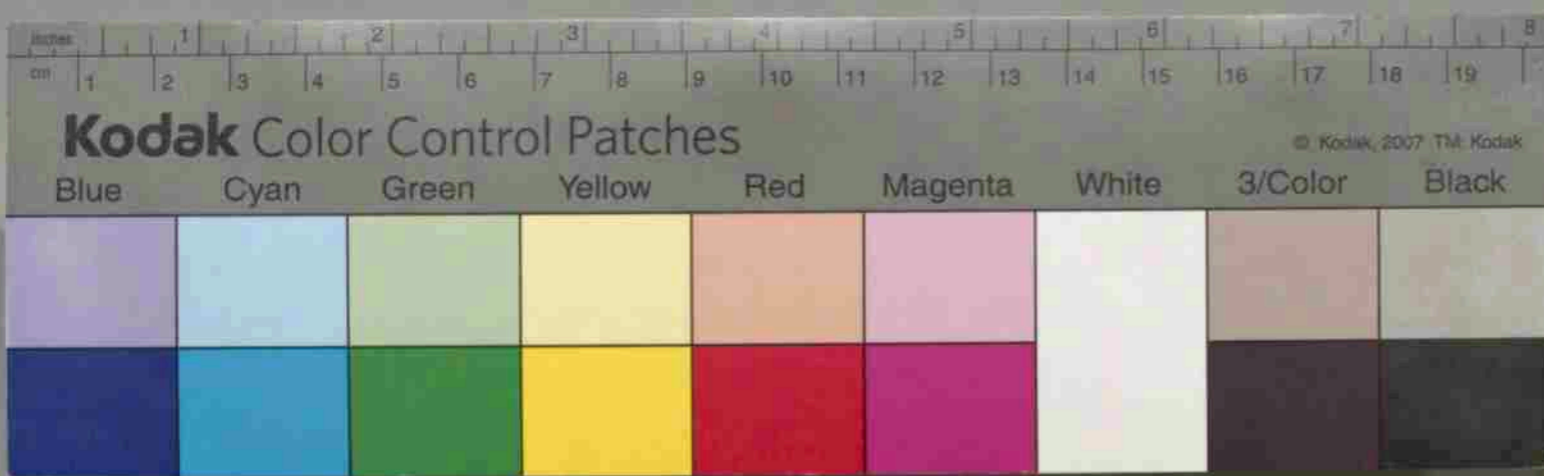

此ノレロム字 都賀勢ノ遠撃最モ易トノ城道ニ預  
 廣思跡 軼ト共ニ皆少城ニ病ハ保々此ノ時ニ方ノ生  
 氏ノ氏結城氏等皆ハノ同族所合ニ年ニ集テ序  
 都賀ノ中城ヲ敵ハシヨリノ國網之ノ向キ遠ニ陣ヲ返ス  
 廣思之レカスメニ居ルヨリ得タリ(古要記述)  
 (参考トス)又天正十二年(皆川)領有西若野城ヲ佐野氏ノ  
 為ニ取サレ十六年(百子)佐野氏ノ千子ノ左衛門取レルニ後  
 天正十二年七月北條氏直ノ攻ヲ受テ皆川ノ城守廣  
 思ノ子ノ千子ノ左衛門取レルニ後

清洲第一小學校



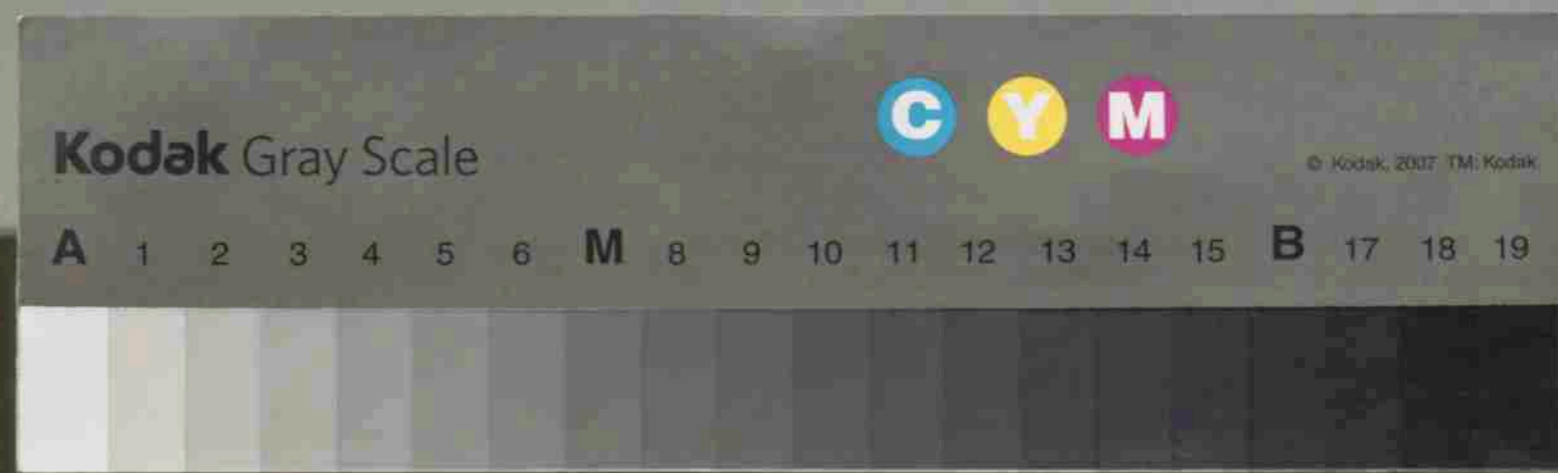

2

大橋<sup>一</sup>近等<sup>一</sup>討之云々其後<sup>一</sup>津南東高谷川<sup>一</sup>  
 二<sup>一</sup>就<sup>一</sup>中<sup>一</sup>記載<sup>一</sup>之<sup>一</sup>其後終<sup>一</sup>之<sup>一</sup>田原北條氏<sup>一</sup>連<sup>一</sup>旗<sup>一</sup>下<sup>一</sup>之<sup>一</sup>處  
 之<sup>一</sup>時<sup>一</sup>天<sup>一</sup>正<sup>一</sup>十<sup>一</sup>八<sup>一</sup>年<sup>一</sup>豐<sup>一</sup>屋<sup>一</sup>関<sup>一</sup>白<sup>一</sup>田<sup>一</sup>原<sup>一</sup>征<sup>一</sup>代<sup>一</sup>ト<sup>一</sup>シ<sup>一</sup>テ<sup>一</sup>亮  
 向<sup>一</sup>ア<sup>一</sup>リ<sup>一</sup>ケ<sup>一</sup>ル<sup>一</sup>廣<sup>一</sup>昭<sup>一</sup>ハ<sup>一</sup>八<sup>一</sup>百<sup>一</sup>餘<sup>一</sup>騎<sup>一</sup>ヲ<sup>一</sup>引<sup>一</sup>率<sup>一</sup>ト<sup>一</sup>シ<sup>一</sup>テ<sup>一</sup>上<sup>一</sup>總<sup>一</sup>介  
 義<sup>一</sup>雄<sup>一</sup>阿<sup>一</sup>田<sup>一</sup>下<sup>一</sup>總<sup>一</sup>守<sup>一</sup>氏<sup>一</sup>長<sup>一</sup>等<sup>一</sup>ト<sup>一</sup>共<sup>一</sup>ニ<sup>一</sup>北<sup>一</sup>條<sup>一</sup>陸<sup>一</sup>奥<sup>一</sup>守<sup>一</sup>氏<sup>一</sup>正<sup>一</sup>一  
 午<sup>一</sup>之<sup>一</sup>處<sup>一</sup>シ<sup>一</sup>其<sup>一</sup>勢<sup>一</sup>一<sup>一</sup>万<sup>一</sup>五<sup>一</sup>千<sup>一</sup>餘<sup>一</sup>騎<sup>一</sup>ヲ<sup>一</sup>竹<sup>一</sup>鼻<sup>一</sup>口<sup>一</sup>ヲ<sup>一</sup>堅<sup>一</sup>メ<sup>一</sup>リ  
 然<sup>一</sup>レ<sup>一</sup>三<sup>一</sup>月<sup>一</sup>廿<sup>一</sup>九<sup>一</sup>日<sup>一</sup>中<sup>一</sup>ノ<sup>一</sup>城<sup>一</sup>落<sup>一</sup>テ<sup>一</sup>明<sup>一</sup>シ<sup>一</sup>ハ<sup>一</sup>四<sup>一</sup>月<sup>一</sup>朔<sup>一</sup>日<sup>一</sup>先<sup>一</sup>陣<sup>一</sup>宮  
 本<sup>一</sup>野<sup>一</sup>ニ<sup>一</sup>攻<sup>一</sup>入<sup>一</sup>ト<sup>一</sup>聞<sup>一</sup>ク<sup>一</sup>ニ<sup>一</sup>夜<sup>一</sup>廣<sup>一</sup>昭<sup>一</sup>ハ<sup>一</sup>ヒ<sup>一</sup>リ<sup>一</sup>カ<sup>一</sup>ニ<sup>一</sup>忍<sup>一</sup>ビ<sup>一</sup>出<sup>一</sup>テ<sup>一</sup>徳  
 川<sup>一</sup>家<sup>一</sup>ノ<sup>一</sup>陣<sup>一</sup>所<sup>一</sup>ヲ<sup>一</sup>降<sup>一</sup>夫<sup>一</sup>ノ<sup>一</sup>是<sup>一</sup>依<sup>一</sup>テ<sup>一</sup>布<sup>一</sup>陣<sup>一</sup>三<sup>一</sup>万<sup>一</sup>石<sup>一</sup>守<sup>一</sup>城<sup>一</sup>ト<sup>一</sup>リ  
 能<sup>一</sup>ク<sup>一</sup>皆<sup>一</sup>ノ<sup>一</sup>城<sup>一</sup>ハ<sup>一</sup>上<sup>一</sup>杉<sup>一</sup>中<sup>一</sup>納<sup>一</sup>言<sup>一</sup>海<sup>一</sup>野<sup>一</sup>彈<sup>一</sup>正<sup>一</sup>カ<sup>一</sup>野<sup>一</sup>松<sup>一</sup>平<sup>一</sup>  
 修理<sup>一</sup>大夫<sup>一</sup>ノ<sup>一</sup>三<sup>一</sup>將<sup>一</sup>三<sup>一</sup>万<sup>一</sup>ヲ<sup>一</sup>取<sup>一</sup>圍<sup>一</sup>三<sup>一</sup>四<sup>一</sup>月<sup>一</sup>五<sup>一</sup>日<sup>一</sup>同<sup>一</sup>シ<sup>一</sup>ク<sup>一</sup>八<sup>一</sup>日

三

思<sup>一</sup>ハ<sup>一</sup>シ<sup>一</sup>テ<sup>一</sup>日<sup>一</sup>泊<sup>一</sup>營<sup>一</sup>陸<sup>一</sup>本<sup>一</sup>陣<sup>一</sup>大<sup>一</sup>橋<sup>一</sup>河<sup>一</sup>右<sup>一</sup>白<sup>一</sup>ノ<sup>一</sup>營<sup>一</sup>陣<sup>一</sup>ヲ<sup>一</sup>廣<sup>一</sup>  
 二<sup>一</sup>皆<sup>一</sup>リ<sup>一</sup>ノ<sup>一</sup>旗<sup>一</sup>下<sup>一</sup>廣<sup>一</sup>昭<sup>一</sup>左<sup>一</sup>衛<sup>一</sup>門<sup>一</sup>秀<sup>一</sup>陸<sup>一</sup>カ<sup>一</sup>守<sup>一</sup>タ<sup>一</sup>ル<sup>一</sup>西<sup>一</sup>平<sup>一</sup>野<sup>一</sup>ノ  
 城<sup>一</sup>ヲ<sup>一</sup>壹<sup>一</sup>取<sup>一</sup>リ<sup>一</sup>ヲ<sup>一</sup>野<sup>一</sup>大<sup>一</sup>隈<sup>一</sup>岩<sup>一</sup>出<sup>一</sup>在<sup>一</sup>京<sup>一</sup>松<sup>一</sup>崎<sup>一</sup>雅<sup>一</sup>守<sup>一</sup>助<sup>一</sup>大  
 橋<sup>一</sup>左<sup>一</sup>近<sup>一</sup>横<sup>一</sup>尾<sup>一</sup>兵<sup>一</sup>庫<sup>一</sup>神<sup>一</sup>山<sup>一</sup>新<sup>一</sup>左<sup>一</sup>衛<sup>一</sup>門<sup>一</sup>等<sup>一</sup>ニ<sup>一</sup>守<sup>一</sup>ラ<sup>一</sup>セ<sup>一</sup>ル  
 云<sup>一</sup>々<sup>一</sup>ノ<sup>一</sup>野<sup>一</sup>陣<sup>一</sup>中<sup>一</sup>ノ<sup>一</sup>記<sup>一</sup>載<sup>一</sup>云<sup>一</sup>々  
 (前<sup>一</sup>略<sup>一</sup>)<sup>一</sup>方<sup>一</sup>正<sup>一</sup>十<sup>一</sup>六<sup>一</sup>年<sup>一</sup>中<sup>一</sup>子<sup>一</sup>三<sup>一</sup>月<sup>一</sup>皆<sup>一</sup>川<sup>一</sup>ノ<sup>一</sup>城<sup>一</sup>守<sup>一</sup>廣<sup>一</sup>昭<sup>一</sup>ハ<sup>一</sup>佐<sup>一</sup>野  
 左<sup>一</sup>衛<sup>一</sup>佐<sup>一</sup>氏<sup>一</sup>忠<sup>一</sup>(<sup>一</sup>北<sup>一</sup>條<sup>一</sup>氏<sup>一</sup>綱<sup>一</sup>ノ<sup>一</sup>次<sup>一</sup>男<sup>一</sup>)<sup>一</sup>ト<sup>一</sup>新<sup>一</sup>野<sup>一</sup>新<sup>一</sup>野<sup>一</sup>新<sup>一</sup>野<sup>一</sup>  
 三<sup>一</sup>子<sup>一</sup>合<sup>一</sup>戰<sup>一</sup>ス<sup>一</sup>同<sup>一</sup>シ<sup>一</sup>佐<sup>一</sup>野<sup>一</sup>ノ<sup>一</sup>旗<sup>一</sup>下<sup>一</sup>西<sup>一</sup>平<sup>一</sup>野<sup>一</sup>ノ<sup>一</sup>城<sup>一</sup>守<sup>一</sup>野<sup>一</sup>大<sup>一</sup>隈  
 廣<sup>一</sup>大<sup>一</sup>橋<sup>一</sup>左<sup>一</sup>近<sup>一</sup>横<sup>一</sup>尾<sup>一</sup>兵<sup>一</sup>庫<sup>一</sup>神<sup>一</sup>山<sup>一</sup>新<sup>一</sup>左<sup>一</sup>衛<sup>一</sup>門<sup>一</sup>等<sup>一</sup>ニ<sup>一</sup>守<sup>一</sup>ラ<sup>一</sup>セ<sup>一</sup>ル

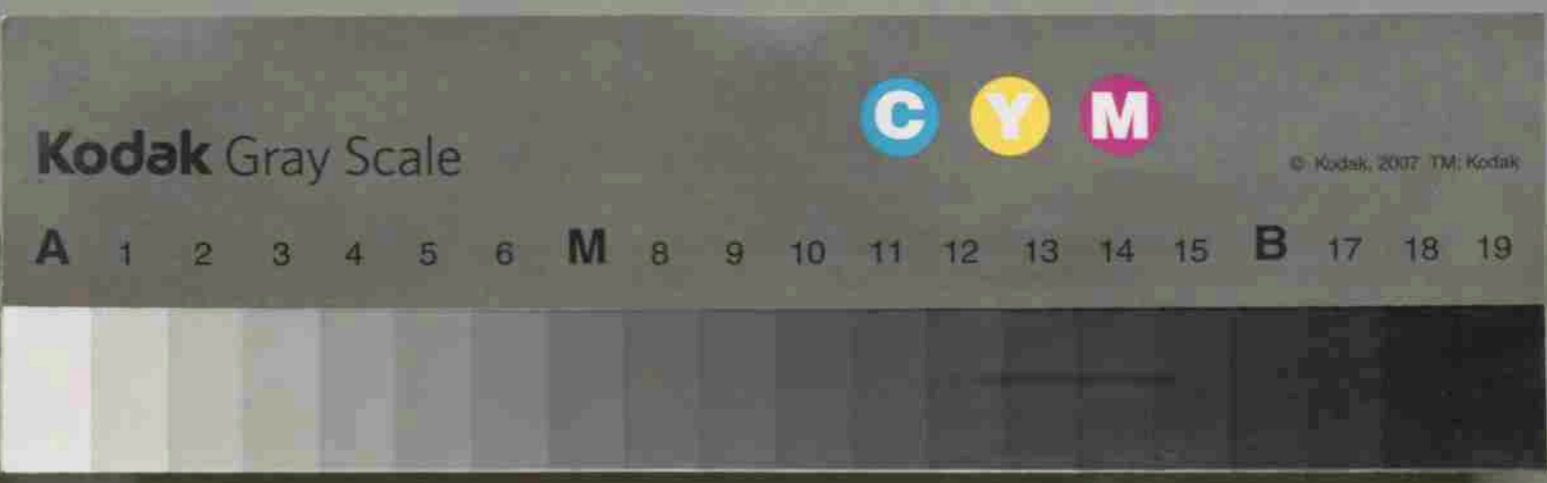

清洲第一小学校

マテ攻ケル故城代岡白但馬河津因幡... 其外不  
 毛頭ヲ不討死ス云々  
 文禄元年(紀元一六〇三年)宇都宮攻所但馬守守録シ後  
 藩主石原守守録シテ慶長十三年(紀元一六〇七年)三  
 重ノ慶長十三年(紀元一六〇七年)中若村ノ立懸トナリ代官伊藤  
 守兵衛支那久野深野西地惣高七百七十四  
 五軒八石ナリ代官伊藤安兵衛、権地アリテ千二百石ト  
 ナル  
 元和四年(紀元一六一八年)久野(相木ノ舎)千石左田備中  
 守拜録シ深野二百石ハ本多大隅守拜録シテ是ニ於テ深  
 野ノ久野ヨリ分割ナリ而シテ久野ハ更ニ正保三年(紀元一  
 三〇二年)壬生欽ハナリテ三浦志摩守正次ノ守録トシ  
 天和二年(紀元一六八二年)正次ノ嫡子志摩守守次之リ  
 龍衣ガ初ニ元禄五年(紀元一七〇〇年)ニ至リテ守次希  
 有テ國替ヲ命ケテ新領主松平右京大夫輝貞ノ支  
 那心所トナリ、元禄八年(紀元一七〇三年)川藤越中守明英  
 ノ支那心所トシテ、  
 壬生欽時代ハ租賦共重シトテ人民ハ歎ル因テモ、  
 妙シカニ摘録セシ(又以テ年ノ記録ニヨリ)  
 先年慶長年中、御旗地所纏田畑ノ不限石歩  
 三百六拾坪ナリ、其後寛文四年(紀元一七二四年)  
 壬生欽ノ弟三浦志摩守杯所録至テ御旗地入候

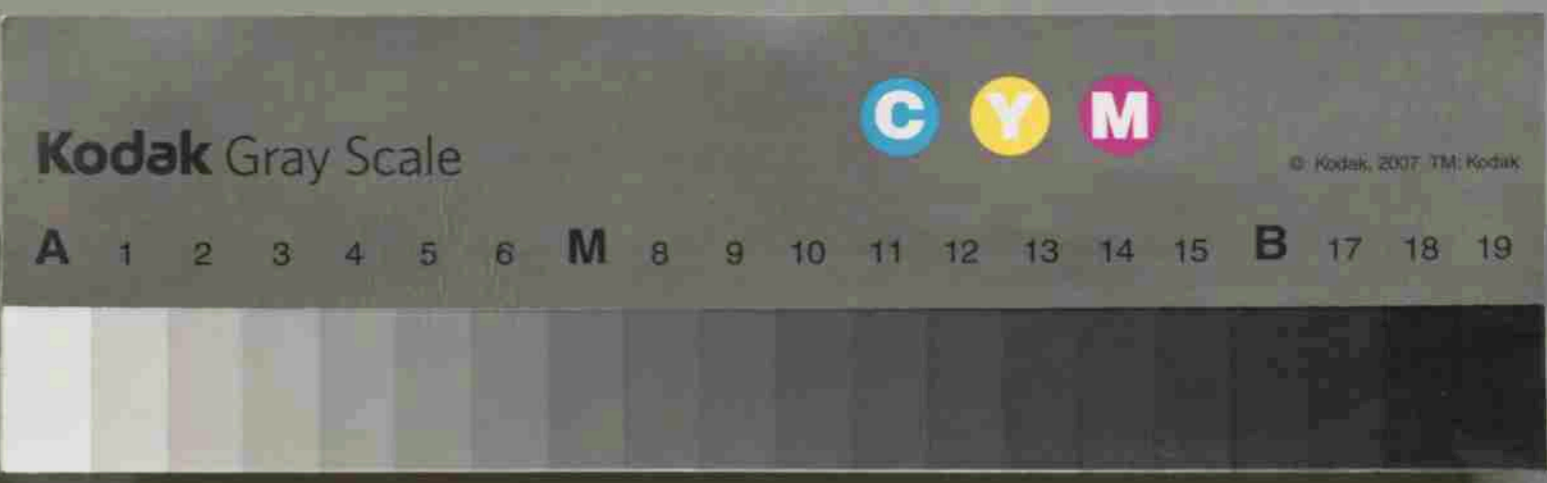

清洲第一小学校蔵資料

其脚縫是及号三石坪也長々、脚縫之准は傾テハ毫  
 及号ノ内ニテ之坪坪ノ違百吃モ因窮致答ニ候御  
 懸物(編者註々懸物ハ成規ノ多貴ノ外其ノ一大表一石付  
 十五升其ノ二七五ハ五升五合只ノ之種ハ三升廿四合油ハ八合其  
 ノ五斗五合錦ハ十斗五合其ノ紅花ハ十五斗其ノ七麻草ハ三  
 百斗ヲ上納セシム所謂七品ノ州ノ御ト云々)等モ其後般  
 々祖御付係云々

其後(足程、依リ候ナラシカ)至生録ノ支所既ニ若村ノ  
 直轄トナリ享保十年(紀元二四三〇年)ニ至リテ臣者ニ  
 御料和録ノ二ニ係レタリ

(享保十年) 池田藩ニ九氏藏在ノ文書ニヨリテ知ル  
 享保十年ニ分置セシムハ在村ノ事ナリ

下出以書付奉願上ハ  
 野州郡久野村御料御願名主組致惣  
 百姓奉願ハは當村之儀ハ前々御料在郷ニ而  
 御願ハ交々享保十年(紀元二四三〇年)御名地ニ四段成中存  
 御公儀様之儀ハ村役人百姓共相方ハ得共村  
 方請用之儀ハ別に相方ハ儀ハ無所、此儀ハ迄  
 相勤来申ハ所別而此度奉願上ハは所支所之  
 儀ハ合テ少高ニ多百姓難儀致ハ存此上及至  
 組致御料御和録ト相方不申、此儀ハ奉  
 西所申用相勤ハ様ニ惣百姓連判ト以テ奉  
 願上ハ在願之通名主組致共、西所之儀ハ

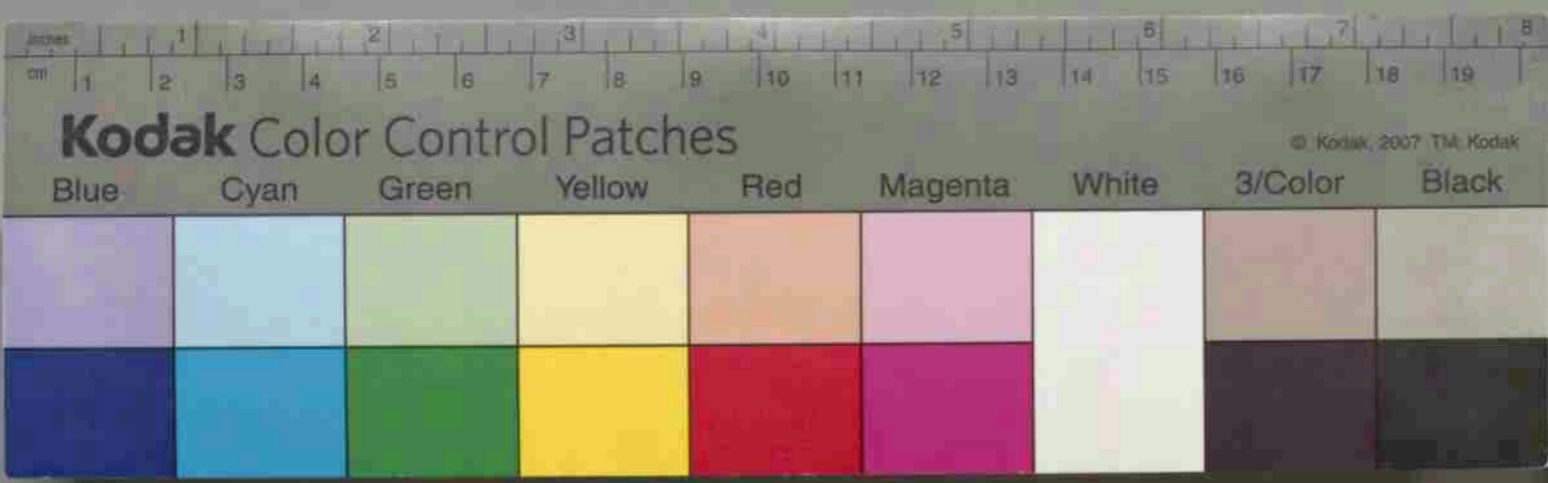

清洲第一高等小學校

甲州郡川根に所屬忠之以下 御付付下置  
 は、西御智百姓加助かり難存任左奉存  
 以上  
 管唐八年前三月 野州郡新久野村  
 名主 久兵衛  
 年寄 太左衛門  
 名 九兵衛  
 但頭 惣右衛門  
 名主 文左衛門  
 組頭 辰右衛門  
 惣百姓 勘右衛門

6

御科八事係十三年三月 代官 徳右衛門 元文  
 二年(元文二十四三十九七年) 子 代官 田中八兵衛 寛保  
 元年(元文二十四七〇年) 子 代官 池田左兵衛 享和  
 其後(享和二年) 代官 岸中武左衛門 池田新兵衛  
 斯クニテ 維新ニ至ル  
 和科ハ 延享三年(寶永九年) 子 代官 三平 享和三年  
 許不册) 子 最主 計頭 孫 其子 孫 七世 册 加助 子 助 所  
 佐 新 二 至 儿

横尾 右衛門 様  
 御役所  
 外百八人 記 在 調 印



7

二深程ノ沿革

深程ノ久野ト一御ニシテ元和四年ニ至リ久野ヨリ分郡シ  
 本多大陽守忠純拜領シ皇主税犬子代相嗣年ノ父子  
 三拜相嗣年元和四年ヨリ寛永十六年ニ至ル二十五年間支配  
 又其後代官支配トナリ寛永十七年迄俸竹村弥太  
 郎全十八年迄一色忠治ノ左三平年迄竹村權七左一  
 年迄八木源七左三平年迄本多清八郎等代官トシテ  
 支配ス

寛永三十二年辛子午正保元年慶下ノ士本多弥八郎ノ  
 所領トシ(領地ハ車本ノ深程真衣ノ大柳深程年  
 大橋様 中形七郎五ノ右ノ長リ) 延寶二年(比元三三三三)

明正元年御料和領共旨光縣管轄トシ明正五年松水歌  
 後向時付ノ不為在ノ好

二百二十一石四斗一升 御料  
 八百二十四石一斗九升四合 御料

清洲第一小学校蔵



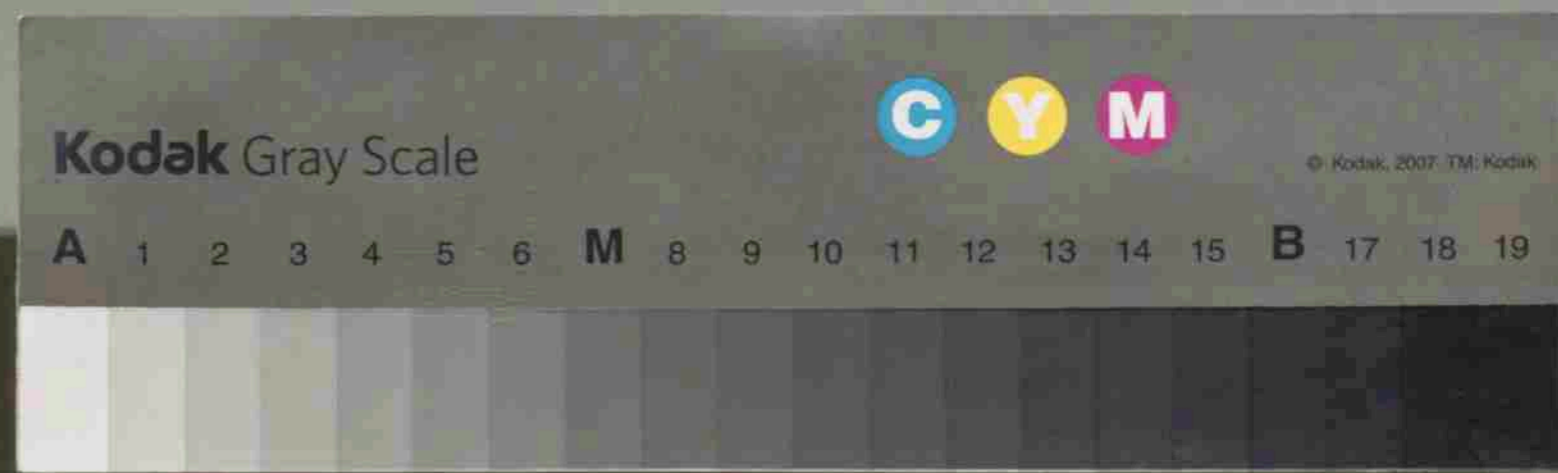

8

板八石二斗四升  
 御料  
 冬百三拾石五斗一升八合 本多強五郎領  
 五百拾石九斗六升四合 三浦肥後守領

清洲第一小學校

予亦不多功兵衛享保元年(三十七年)ヨリ本多帯刀  
 寶曆十年ヨリ本多強五郎安永九年ヨリ本多帯刀(寛政  
 二年御小性御番頭本多強守ト任官祿正御書記御番頭御  
 勤勞被越其後文化三年十月八日御轉役大番頭ト御成禮也ト  
 其後本多強五郎ノ支配トリ 明治維新ニ至ル  
 (強五郎ハ維新ノ際若嶮ノ意ヲ表シ 徳川家ノ時ニ扈從トシ  
 岡ノ入ル)  
 此ノ外ニ御料及ニ浦領アリシト 亦トシトモ其年代等  
 知レニ由ナシ而シテ 其ニ桑藩置縣ノ際日支縣管轄トナリ  
 明治五年ヨリ本多強五郎ノ御領トシ  
 徳川時代ノ石高也ト知シ

清洲第一小學校



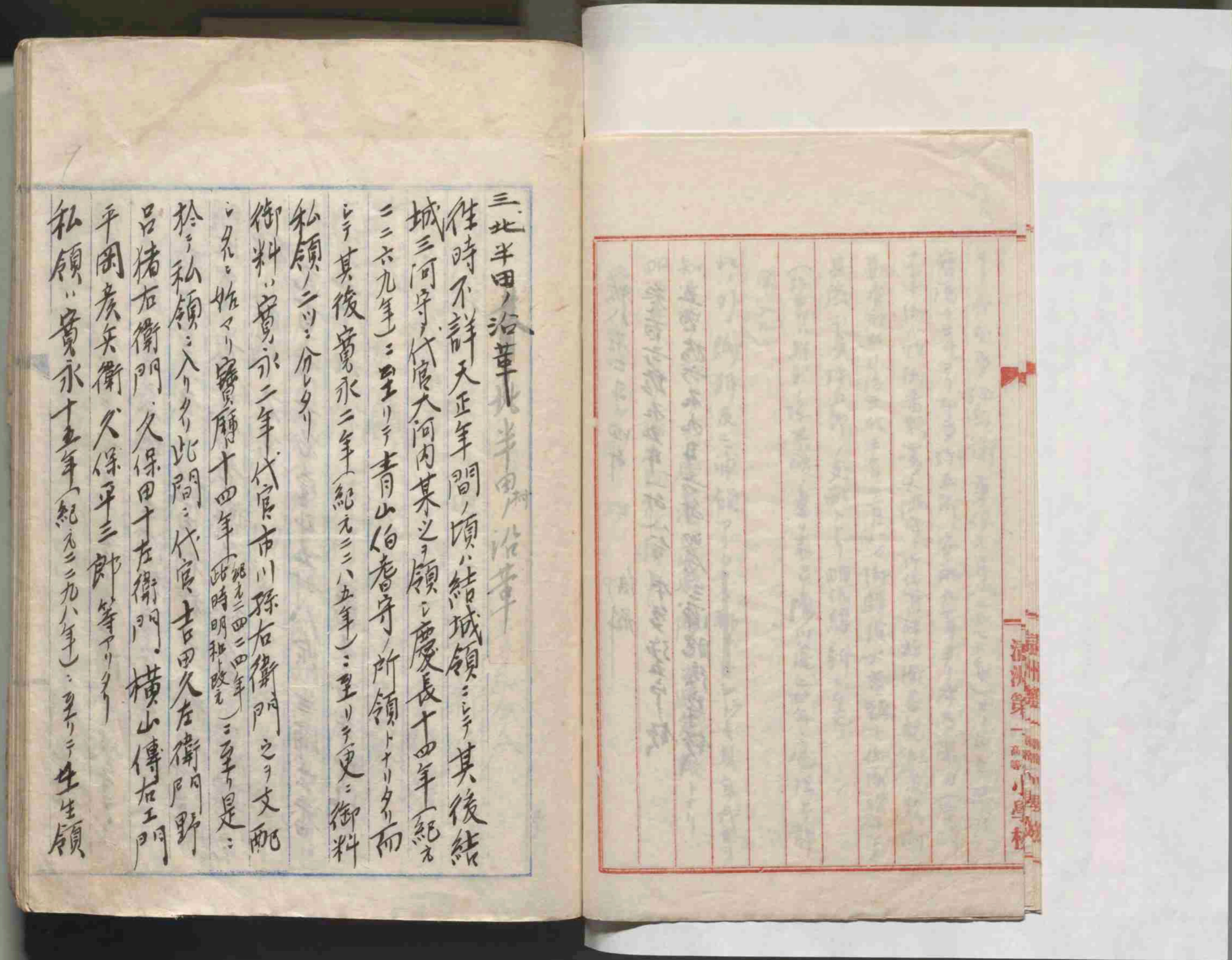
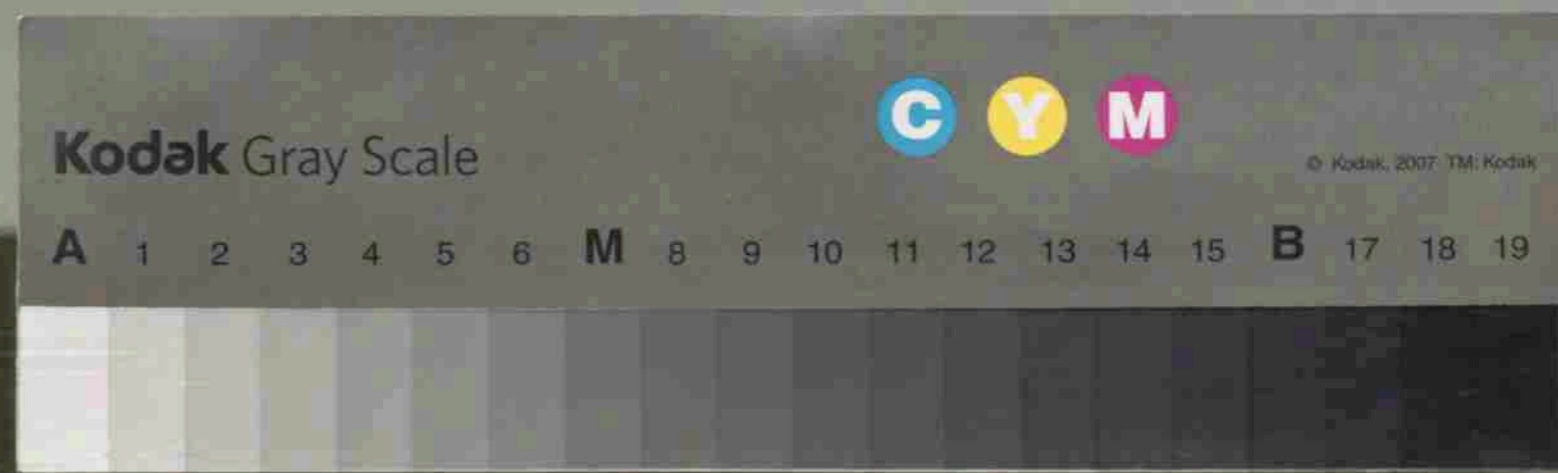
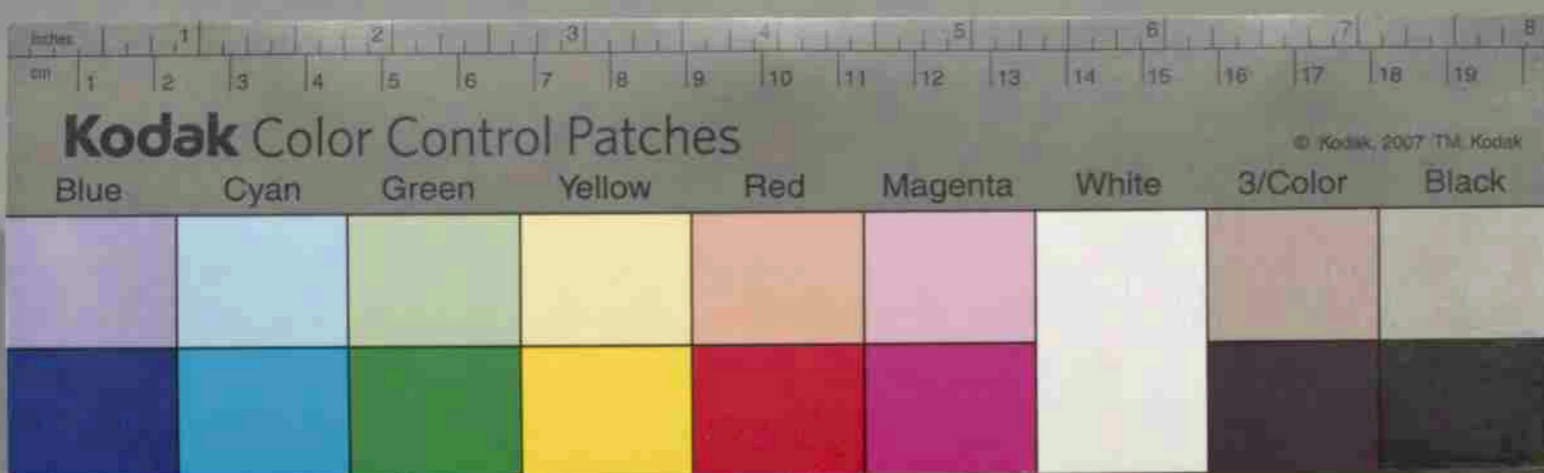

三北半田ノ沿革北半田ノ沿革  
 往時不詳天正年間頃ノ結城領ニシテ其後結  
 城三河守ノ代官大河内某之ヲ領シ慶長十四年ノ紀元  
 ニニ六九年ノニ至リテ青山伯耆守ノ所領トナリタリ而  
 シテ其後寛永二年ノ紀元ニ三十五年ノニ至リテ更ニ御料  
 私領ノニシテ分レタリ  
 御料ノ寛永二年ノ代官市川孫右衛門之ヲ文配  
 之タリ始マリ寶曆十四年ノ紀元ニ三十四年ノニ至リ是ニ  
 於テ私領ノ入リタリ此間ノ代官吉田久左衛門野  
 呂猪右衛門久保田十左衛門横山傳右衛門  
 平岡彦兵衛久保平三郎等アリタリ  
 私領ノ寛永十五年ノ紀元ニ三十九年ノニ至リテ生々領

清洲第一小学校所蔵資料



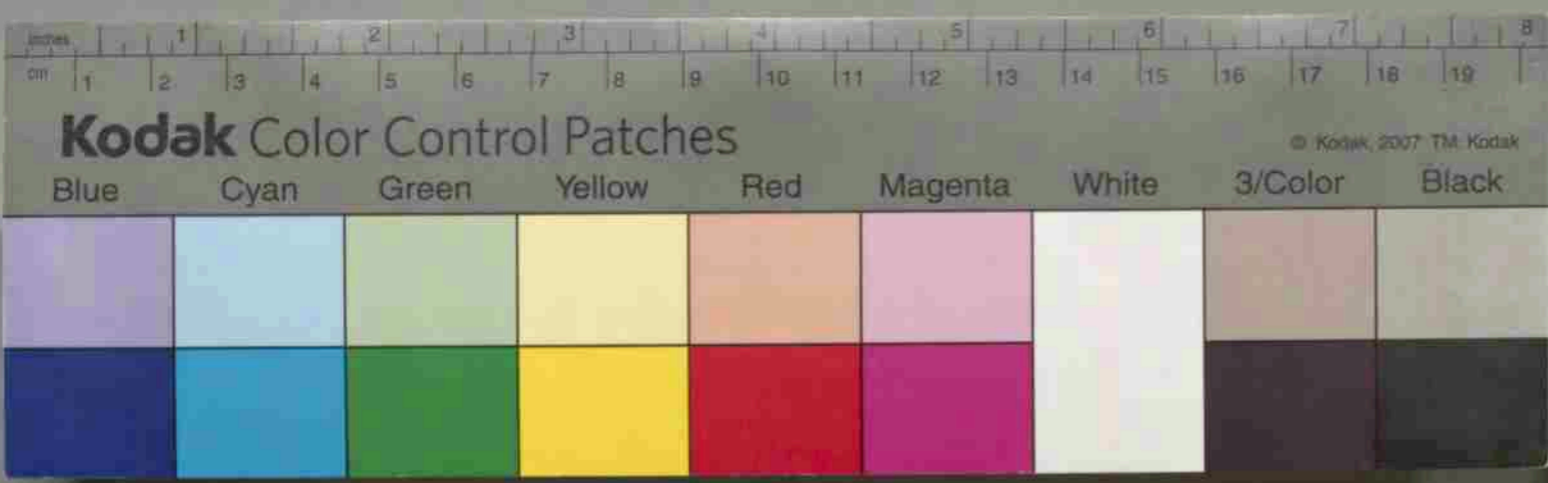

第四節 明治以後の沿革及公人  
 明治維新は上下の通一の大革新の時、一時  
 無政府状態陥り、去る名主は維新  
 前代官若くは領主の任命により勤政せしが  
 戊辰の戦役の際久野村上組二百石余の真  
 岡町陣屋山田源七郎支配所明治元年五月  
 十八日土洲勢が薩洲勢押寄を焼討り、首下  
 組八百廿四石七斗八升、或石の敷益次郎知行  
 所上知被命如斯有様ナレバ名主の勤政  
 モナク人民の希望ニシテ名主事務ヲ執リ、村  
 ナドアリシ位ナリトシテ其後秩序恢復シテ久野  
 課程は日老縣より北半由の尚佐久良領タリしが

トナリ三浦壹岐守父子三代享十九年間之ヲ領シ  
 月曆二年(紀元三三六六年)ニ至リテ三浦壹岐守ヨリ  
 三浦越中守ニ分地アリ三浦肥後守迄三代ノ友比  
 賢曆十三年ニ至リテ堀田相摸守ノ御領所トナリ  
 明治四年廢藩置縣トシテ栃木縣ノ管轄トス  
 徳川時代ノ石高  
 九百五十六石壹斗五升八合 三浦玄番  
 五十石 醫王寺朱印地

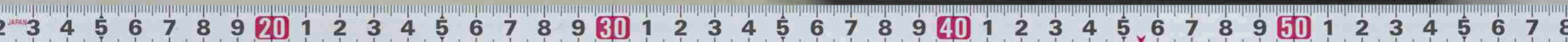

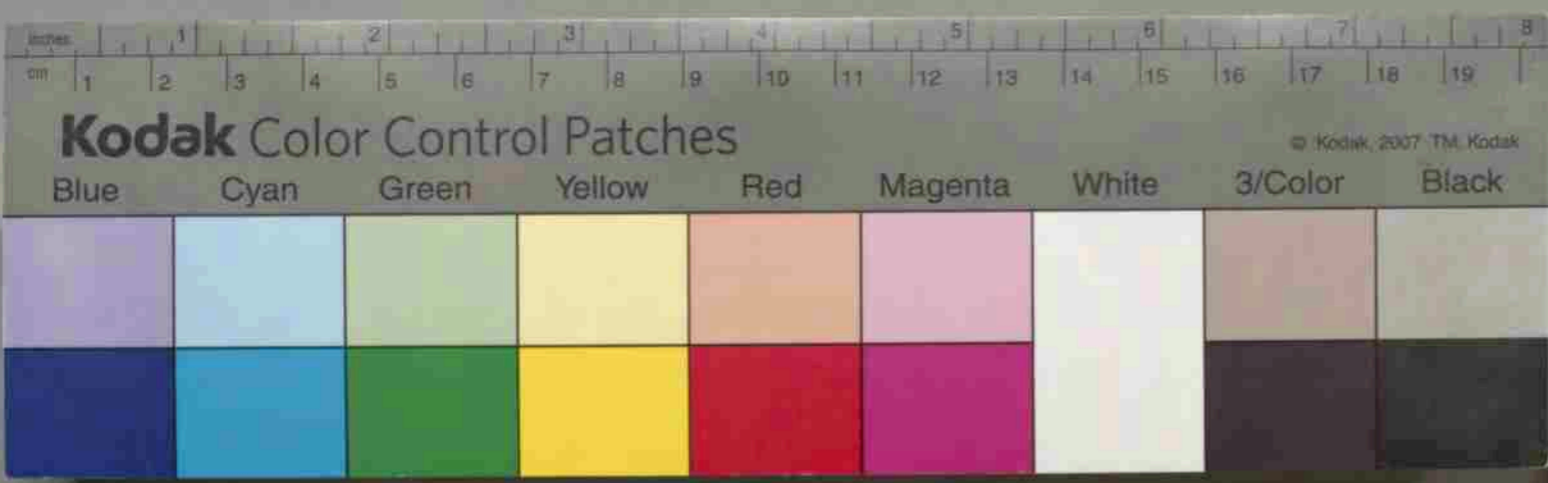

久野 安生 武兵衛 半田 塩沢 次郎在衛門  
 深程 平野 義郎  
 明治拾陸年各村：戸長 坂場 寛 置 戸長 次郎  
 久野 安生 武兵衛 半田 塩沢 次郎在衛門  
 深程 石川 冲造 次郎在衛門  
 明治拾六年各月 深程 外 三 村 戸長 上川津  
 桧七郎 任命 七 出 勤 及 八 横 尾 勝 右  
 上 門 戸 長 任命 七 七 散 月 退 職  
 上 都 賀 郡 吉 部 原 田 照 宜 來 任 不  
 明治拾七年四月より更 安生 武兵衛 参 木 康 次  
 郎 出 井 篤 太郎 諸 氏 相 交 送 戸 長 井 村 明 治 三  
 年 時 村 制 以 施 共 三 村 各 任 行 以 柳 村 制 三 據 三 村 長 以 公 選 三 三

後 枋 木 縣 名 主 任 命 見 止 三 五 年 來  
 駿 々 ト 文 運 之 發 展 特 三 明 治 三 年 町  
 村 制 施 行 以 來 村 自 治 的 精 神 發 達 人  
 才 登 臺 漸 多 自 治 運 營 資 質 前 途 頗 廣  
 好 望 機 運 向 今 明 治 次 後 公 人 舉 等 三  
 六 次 如 下  
 明治 参 年 頃 名 主 下 三 久 野 於 安 生 武 兵 衛  
 深 程 三 宇 塚 善 右 衛 門 半 田 於 三 日 野 慶 造  
 明 治 参 年 有 左 諸 氏 奉 命 任 命 三 三  
 半 田 塩 沢 十 郎 太 郎 深 程 若 林 嘉 一 郎  
 久 野 安 生 武 兵 衛 三 三 三 三 三 三 三 三  
 明 治 四 年 戸 長 置 三 次 如 下

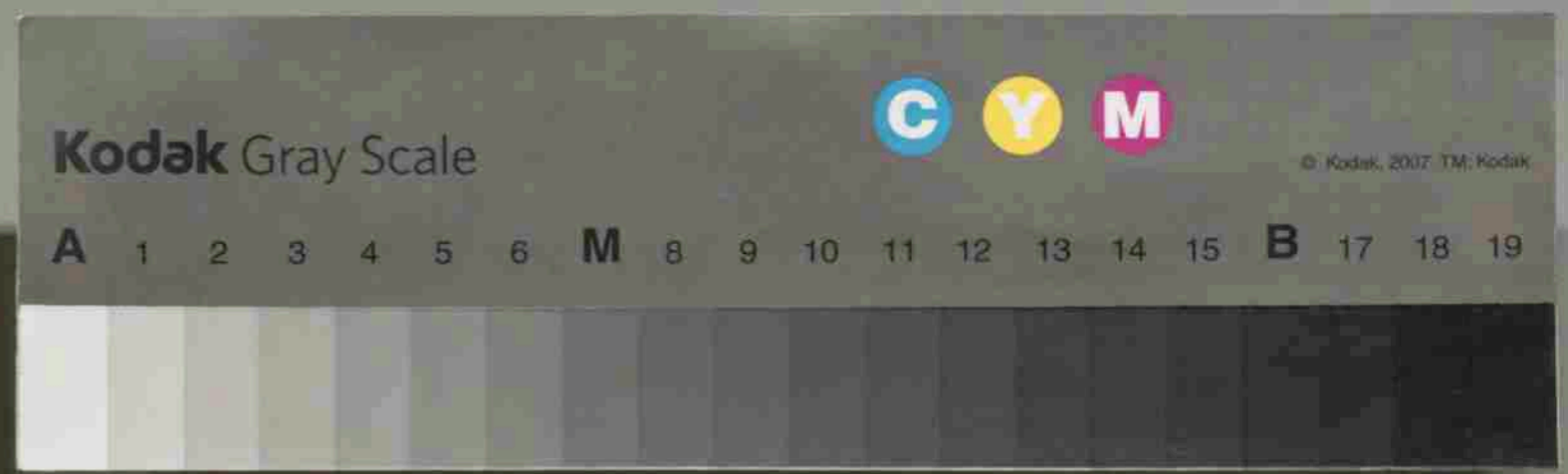
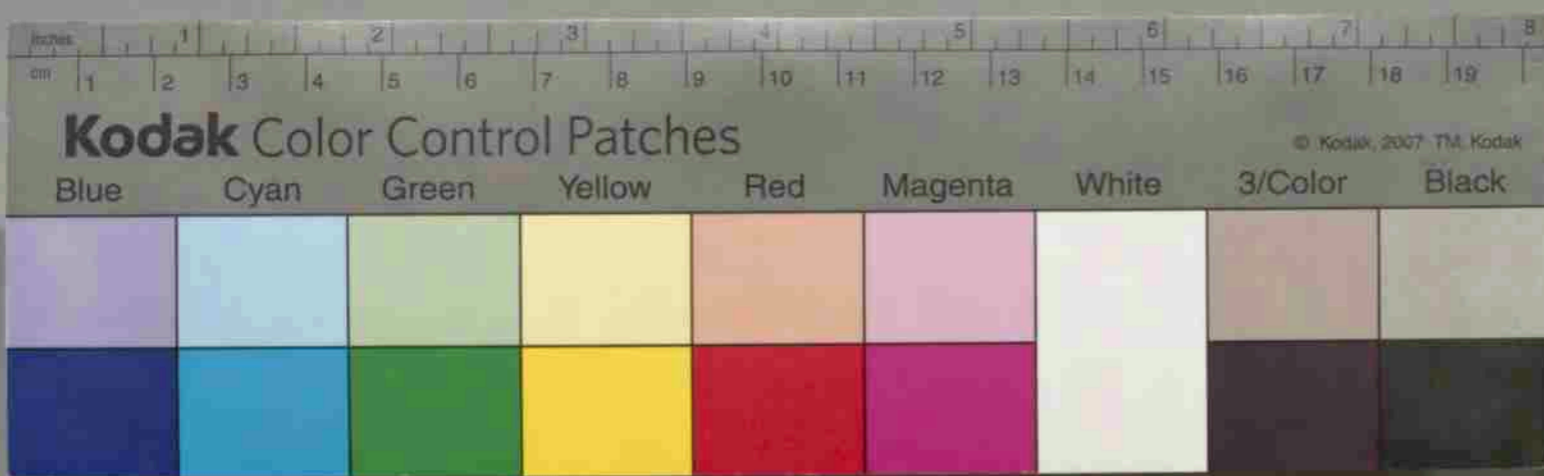

渡邊 順 明治三十五年一月十日 三十七年六月十七日  
 子村長代理 就職執務  
 萩野谷儀市 明治三十九年六月十日 助役當選  
 中 明治三十九年九月三日  
 金田慶次 明治三十七年六月十八日 村長當選  
 四十一年 於 再選 現時 三九  
 萩野谷儀市 明治三十九年六月十日 助役當選  
 四十三年 於 再選 現時 三九  
 四十三年 九月三日

町村制施行以後  
 岸 善次郎 明治三十二年四月 町村制施行第一  
 回村長 上 當選 今年十月三十日 三九  
 関口 重吉 此時 助役 下九  
 金田慶次 三十五年十月廿日 助役當選  
 関口 重吉 今年十月廿日 村長當選 三十九年八月廿日 三九  
 石川 冲造 明治三十九年八月廿日 村長當選  
 関口 重吉 明治三十四年九月廿日 村長當選  
 金田慶次 明治三十四年九月 助役 辭任 下  
 関口 重吉 今年十月 村長 辭任 下  
 長 清次郎 明治三十四年十月三十日 三十九年一月九日 三九  
 上 郡 賀 郡 書記 三九 本村長事務 務 管 掌 下

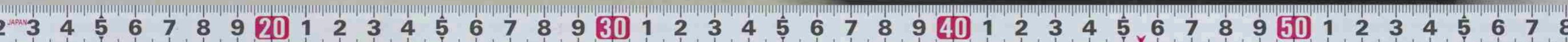

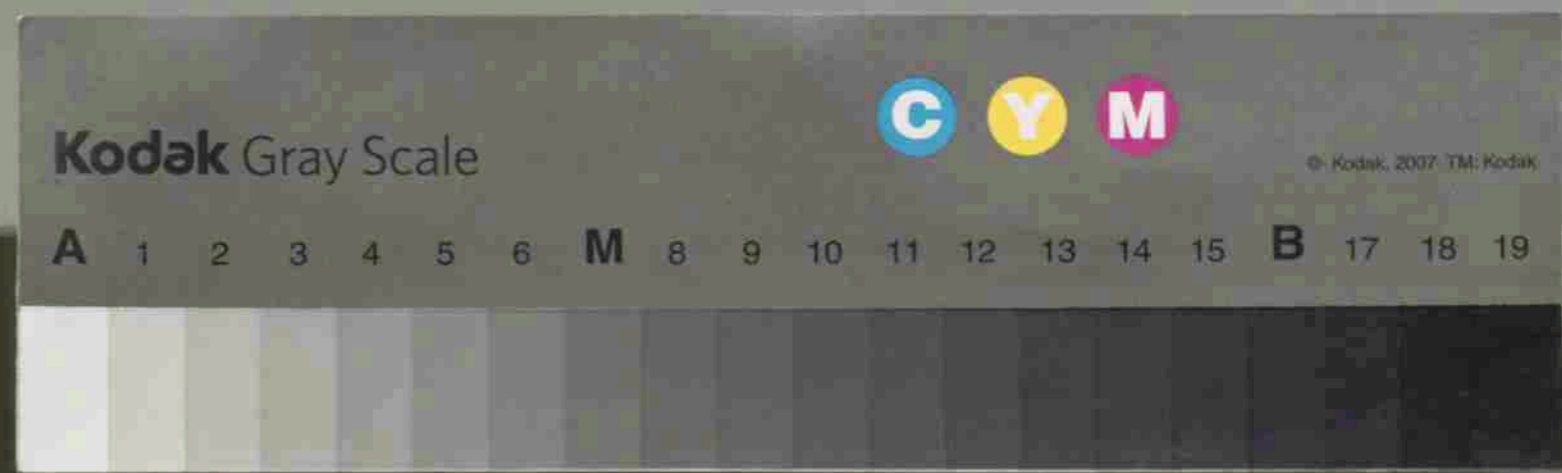

収入役

町制施行第一回収入役

明治廿二年十月 日本村會ニ於テ選任

全 廿四年五月五日全上	平野 要
全 年五月廿八日全上 但就職セズ	伊谷野喜久次
全 年七月三日全上	平野 要
全 三十年四月廿七日全上ニ依リ再選認許	小保方善造
全 年八月廿日 認可	池澤謙三九
全 廿四年十月十九日 再選認可	全 人
全 廿七年八月十日 認可	宇塚半十郎
全 廿九年十月廿七日 認可	寺内凉治
全 四十一年六月廿日 認可	平野忠吾

Handwritten text in vertical columns, likely a continuation of the record on the left page, including names and dates.

